



คู่มือบริหารกลุ่มวิชาการ

ปีการศึกษา ๒๕๖๗



โดย

โรงเรียนสามัคคีพิทยาคาร อำเภอท่าไสม จังหวัดอุดรธานี
สำนักงานเขตพื้นที่การศึกษามัธยมศึกษาอุดรธานี
สำนักงานคณะกรรมการการศึกษาขั้นพื้นฐาน
กระทรวงศึกษาธิการ



คำนำ

คู่มือการปฏิบัติงานของกลุ่มบริหารวิชาการ จัดทำขึ้นเพื่อประกอบการปฏิบัติหน้าที่ให้ครบถ้วนสมบูรณ์ ตามขอบข่ายของกลุ่มงาน เพื่อให้การดำเนินงานเป็นไปตามมาตรฐาน ขอบข่ายของงานกลุ่มบริหารวิชาการ ประกอบด้วย งานบริหารสำนักงานกลุ่มบริหารวิชาการ งานพัฒนาหลักสูตรสถานศึกษาและกระบวนการเรียนรู้ งานกลุ่มสาระการเรียนรู้ งานทะเบียน งานวัดผลและประเมินผล งานวิจัยและพัฒนาคุณภาพการศึกษา งานห้องสมุด งานแนะแนว งานประกันคุณภาพการศึกษา งานวิจัยและพัฒนาคุณภาพการศึกษา งานโครงการห้องเรียนพิเศษ และกิจกรรมพัฒนาผู้เรียน

เอกสารเล่มนี้คงจะมีประโยชน์สำหรับคณะครู และผู้ที่ได้รับมอบหมายให้ปฏิบัติงานกลุ่มบริหารวิชาการต่อไป

กลุ่มบริหารวิชาการ



สารบัญ

เรื่อง	หน้า
แนวคิดหลักในการบริหารวิชาการ	๑
วัตถุประสงค์	๑
ขอบข่ายภารกิจ	๑
งานในกลุ่มบริหารวิชาการ	๑
โครงสร้างกลุ่มบริหารวิชาการ	๓
งานบริหารสำนักงานกลุ่มบริหารวิชาการ	๔
งานพัฒนาหลักสูตรสถานศึกษาและกระบวนการเรียนรู้	๔
งานกลุ่มสาระการเรียนรู้และกิจกรรมพัฒนาผู้เรียน	๕
งานทะเบียน	๖
งานวัดผลและประเมินผล	๗
งานวิจัยและพัฒนาคุณภาพการศึกษา	๘
งานสื่อเทคโนโลยี	๘
งานประกันคุณภาพการศึกษา	๙
งานนิเทศ	๑๐
งานแนะแนว	๑๑
งานห้องสมุด	๑๒
แนวปฏิบัติเกี่ยวกับงานวิชาการอื่น ๆ	๑๔
เอกสารหลักฐานทางการศึกษา	๒๔



คู่มือการปฏิบัติงานกลุ่มบริหารวิชาการ

แนวคิดหลักในการบริหารวิชาการ

งานวิชาการเป็นภารกิจหลักของสถานศึกษาที่ พ.ร.บ. การศึกษาแห่งชาติ พ.ศ. ๒๕๔๒ และแก้ไขเพิ่มเติม(ฉบับที่ ๒) พ.ศ.๒๕๔๕ มุ่งให้กระจายอำนาจในการบริหารจัดการไปให้สถานศึกษาให้มากที่สุด ด้วยเจตนารมณ์ที่จะให้สถานศึกษาดำเนินการได้โดยอิสระ คล่องตัว รวดเร็ว สอดคล้องกับความต้องการของผู้เรียน สถานศึกษา ชุมชนท้องถิ่น และการมีส่วนร่วมจากผู้ที่มีส่วนได้เสียทุกกลุ่มบริหาร ซึ่งจะ เป็นปัจจัยสำคัญทำให้สถานศึกษามีความเข้มแข็งในการบริหารจัดการสามารถพัฒนาหลักสูตร และกระบวนการเรียนรู้ ตลอดจน การวัดผล ประเมินผล รวมทั้งวัดปัจจัย เกื้อหนุนการพัฒนาคุณภาพนักเรียน ชุมชน ท้องถิ่นได้อย่างมีคุณภาพ และมีประสิทธิภาพ

วัตถุประสงค์

๑. เพื่อให้การบริหารงานด้านวิชาการมีอิสระ คล่องตัว รวดเร็ว และ สอดคล้องกับความต้องการของนักเรียน สถานศึกษา ชุมชน ท้องถิ่น
๒. เพื่อให้การบริหาร และการจัดการศึกษาของโรงเรียนได้มาตรฐาน และมีคุณภาพสอดคล้องกับระบบประกันคุณภาพการศึกษา และ ประเมินคุณภาพภายในเพื่อพัฒนาตนเอง และ จากการประเมินหน่วยงานภายนอก
๓. เพื่อให้โรงเรียนพัฒนาหลักสูตร และ กระบวนการเรียนรู้ ตลอดจนปัจจัยหนุนการเรียนรู้ที่สนองต่อความต้องการของผู้เรียน ชุมชน และ ท้องถิ่น โดยยึดผู้เรียนเป็นสำคัญได้อย่างมีคุณภาพ และ ประสิทธิภาพ
๔. เพื่อให้โรงเรียนได้ประสานความร่วมมือในการพัฒนาคุณภาพการศึกษาของสถานศึกษา และ ของบุคคลครอบครัว องค์กร หน่วยงาน และ สถาบันอื่น ๆ อย่างกว้างขวาง

ขอบข่ายภารกิจ

๑. การพัฒนาหลักสูตรสถานศึกษาและกระบวนการเรียนรู้
๒. การจัดทำทะเบียนและการวัดผล-ประเมินผล
๓. การบริหารกลุ่มสาระการเรียนรู้และกิจกรรมพัฒนาผู้เรียน
๔. การส่งเสริมคุณภาพการจัดการศึกษา
๕. การส่งเสริมพัฒนาสื่อ นวัตกรรมและเทคโนโลยีทางการศึกษา
๖. การพัฒนาห้องสมุดและแหล่งเรียนรู้
๗. การสร้างเครือข่ายพัฒนาหลักสูตรและการจัดการเรียนการสอน

งานในกลุ่มบริหารวิชาการ

๑. งานบริหารสำนักงานกลุ่มบริหารวิชาการ
๒. งานพัฒนาหลักสูตรสถานศึกษาและกระบวนการเรียนรู้
๓. งานทะเบียน
๔. งานวิจัยและพัฒนาคุณภาพการศึกษา
๕. งานกลุ่มสาระการเรียนรู้



๖. งานประกันคุณภาพการศึกษา
๗. งานกิจกรรมพัฒนาผู้เรียน
๘. งานแนะแนว
๙. งานห้องสมุด
๑๐. งานวัดผลและประเมินผล
๑๑. งานศูนย์พัฒนาการเรียนรู้



โครงสร้างกลุ่มบริหารวิชาการ

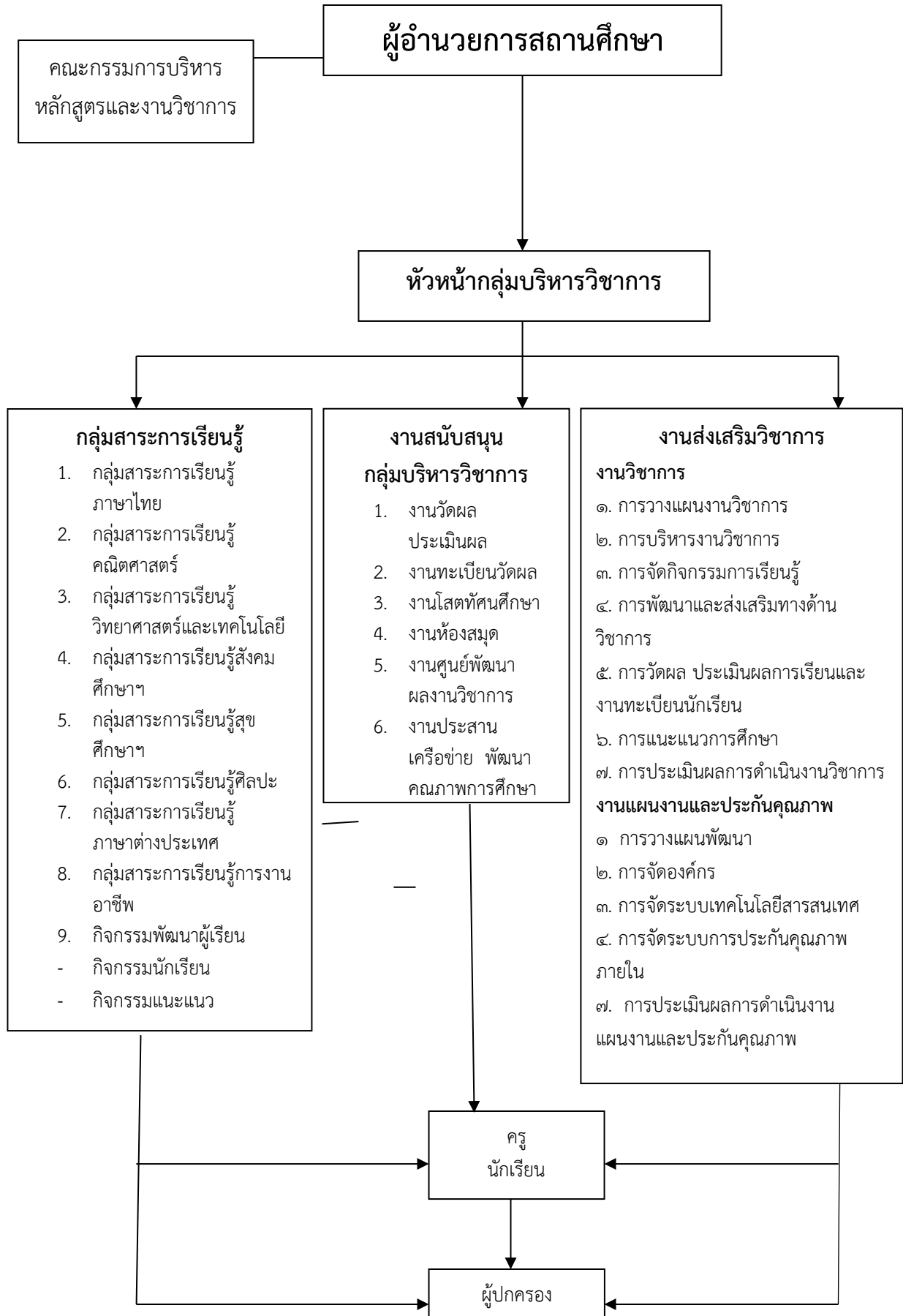



หน้าที่และความรับผิดชอบ

๑. งานบริหารสำนักงานกลุ่มบริหารวิชาการ

๑. จัดทำทะเบียนคุมและจัดทำแฟ้มเอกสารหนังสือรับ-ส่งของกลุ่มบริหารวิชาการ กลุ่มสาระการเรียนรู้
๒. ประสานงาน แจกหนังสือเวียนต่าง ๆ ให้ผู้เกี่ยวข้องทราบ
๓. จัดทำวาระการประชุม บันทึกลงและรายงานการประชุมของกลุ่มบริหารวิชาการเสนอผู้เกี่ยวข้องทราบตามลำดับ
๔. รับผิดชอบการเบิก-จ่ายพัสดุ ตรวจสอบและรายงานพัสดุครุภัณฑ์ประจำปีของสำนักงานกลุ่มบริหารวิชาการ
๕. ควบคุมการออกเกียรติบัตรของกลุ่มบริหารวิชาการ
๖. อื่น ๆ ตามที่ได้รับมอบหมาย

๒. งานพัฒนาหลักสูตรสถานศึกษาและกระบวนการเรียนรู้

๑. ศึกษาวิเคราะห์เอกสารหลักสูตรการศึกษาขั้นพื้นฐาน พ.ศ. ๒๕๕๑ (ฉบับปรับปรุง พ.ศ. ๒๕๖๐) สาระแกนกลางของกระทรวงศึกษาธิการ ข้อมูลสารสนเทศเกี่ยวกับสภาพปัญหา และความต้องการของสังคม ชุมชน และท้องถิ่น
๒. วิเคราะห์สภาพแวดล้อม และ ประเมินสถานภาพสถานศึกษาเพื่อกำหนดวิสัยทัศน์ ภารกิจ เป้าหมายคุณลักษณะที่พึงประสงค์โดยมีส่วนร่วมของทุกกลุ่มบริหารในโรงเรียน และชุมชน
๓. จัดทำโครงสร้างหลักสูตรและสาระต่าง ๆ ที่กำหนดให้มีในหลักสูตรสถานศึกษาที่สอดคล้องกับ วิสัยทัศน์เป้าหมาย และคุณลักษณะที่พึงประสงค์ โดยบูรณาการเนื้อหาสาระทั้งในกลุ่มสาระการเรียนรู้เดียวกัน และระหว่างกลุ่มสาระการเรียนรู้ตามความเหมาะสม
๔. นำหลักสูตรไปใช้ในการจัดการเรียนการสอน และบริหารจัดการการใช้หลักสูตรให้เหมาะสม
๕. เสนอแต่งตั้งคณะกรรมการบริหารหลักสูตร
๖. จัดทำหลักสูตรและแนวปฏิบัติการใช้หลักสูตร
๗. ตรวจสอบเกี่ยวกับการโอน/ย้าย หลักสูตรระหว่างโรงเรียนและหลักสูตรอื่น
๘. สำรวจความต้องการของผู้รับบริการในการจัดการเรียนการสอนนอกระบบโรงเรียน การเรียนแบบ อัจฉริยะรวมทั้งกำหนดแนวทางการใช้หลักสูตร เสนอแนะกลุ่มงาน งาน ที่เกี่ยวข้องในการดำเนินงาน

การจัดตารางสอน/จัดครูเข้าสอน

- ๒.๑ สำรวจความรู้ ความสามารถของครู และความสอดคล้องของครูกับหลักสูตรของโรงเรียน ประสานกับกลุ่มบริหารงานบุคคลเพื่อจัดสรรอัตรากำลัง
- ๒.๒ วิเคราะห์โครงสร้างหลักสูตร สำรวจความต้องการ ความถนัดความสนใจร่วมกับกลุ่มงานแนะแนว และเสนอแนะต่อคณะกรรมการบริหารหลักสูตรเพื่อจัดรายวิชาให้นักเรียนลงทะเบียน
- ๒.๓ จัดตารางสอนนักเรียน ครู ตารางการใช้ห้อง และติดตาม ควบคุมให้การดำเนินการตาม ตารางสอนให้ถูกต้อง ทั้งการเรียนและการสอน
- ๒.๔ กำหนดแนวปฏิบัติในการจัดสอนแทน ติดตามผลการปฏิบัติ



๓. งานกลุ่มสาระการเรียนรู้และกิจกรรมพัฒนาผู้เรียน

๑. งานกลุ่มสาระการเรียนรู้

๑.๑ จัดทำรายวิชาตามโครงสร้างหลักสูตร

๑.๒ จัดครูผู้สอนตามสาระพื้นฐานและสาระเพิ่มเติมให้ครบทุกคนในกลุ่มสาระการเรียนรู้

๑.๓ บริหารกลุ่มสาระการเรียนรู้ให้เป็นไปตามหลักสูตรของโรงเรียน สอดคล้องกับนโยบาย
วิสัยทัศน์ พันธกิจและเป้าหมายของโรงเรียน และของหลักสูตร

๑.๔ ควบคุม ดูแล กำกับการใช้หลักสูตรของกลุ่มสาระการเรียนรู้ ประเมินผลการใช้หลักสูตร
อย่างต่อเนื่องรวมทั้งเสนอขอปรับปรุงหลักสูตรเมื่อพบข้อบกพร่อง หรือจุดที่ควรพัฒนา

๑.๕ จัดทำเอกสารแผนงาน/โครงการที่สอดคล้องกับแผนงานโรงเรียน

๑.๖ ควบคุม ดูแล กำกับให้ครูในกลุ่มสาระการเรียนรู้ทุกคนจัดทำหลักสูตรชั้นเรียน แผนการจัดการเรียนรู้และสอนตามแผนการจัดการเรียนรู้ การตรวจสมุด ปพ.๕ ข้อสอบกลางภาค ข้อสอบปลายภาค
การประเมินการอ่านคิดวิเคราะห์และเขียน สมรรถนะของผู้เรียนและคุณลักษณะอันพึงประสงค์

๑.๗ กำกับติดตามให้ครูเข้าสอนตามตารางสอนทุกคาบ จัดสอนซ่อมเสริม สอนชดเชยและ
สอนแทนเมื่อครูในกลุ่มสาระฯ ลาหรือไปราชการ

๑.๘ จัดให้มีการนิเทศงานวิชาการในกลุ่มสาระการเรียนรู้ ประชุมครูในกลุ่มสาระฯอย่างน้อย
เดือนละ ๑ ครั้งเพื่อปรับปรุงแก้ปัญหาและพัฒนาการเรียนการสอน การวิจัยในชั้นเรียน

๑.๙ ส่งเสริมสนับสนุนให้บุคลากรในกลุ่มสาระ พัฒนาและแก้ปัญหาในการเรียนการสอน
โดย

ให้มีผลงานวิชาการปรากฏอย่างน้อย ๑ อย่าง / คน / ปี (พัฒนาตนเองอย่างน้อย ๒๐ ชั่วโมง/ปี)

๑.๑๐ จัดกิจกรรมเสริมหลักสูตร และร่วมกับงานกิจกรรมพัฒนาผู้เรียนจัดกิจกรรมพัฒนา
ผู้เรียน

๑.๑๑ ประสานงานระหว่างกลุ่มสาระการเรียนรู้ และกิจกรรมพัฒนาผู้เรียน ในการบูรณาการ
การเรียนการสอนระหว่างกลุ่มสาระ และกิจกรรมพัฒนาผู้เรียน

๑.๑๒ ประสานงานให้มีการจัดหา ผลิต และใช้สื่อการเรียนการสอน ปรับซ่อมสื่อการเรียน
การสอน

๑.๑๓ ส่งเสริมความเป็นเลิศทางวิชาการ และแก้ปัญหาของนักเรียนในวิชาที่กลุ่มสาระ
รับผิดชอบ

๑.๑๔ จัดระบบข้อมูล สถิติ เอกสารสารสนเทศของกลุ่มสาระการเรียนรู้

๑.๑๕ กำกับดูแลกิจกรรมชุมชน และโครงการพิเศษที่อยู่ในความรับผิดชอบของกลุ่มสาระ
การ
เรียนรู้

๑.๑๖ จัดทำเอกสารสรุปผลการดำเนินงานของกลุ่มสาระการเรียนรู้ เสนอต่อโรงเรียนเมื่อสิ้น
ภาคเรียน/ปี

๑.๑๗ ปฏิบัติงานอื่น ๆ ที่ได้รับมอบหมาย



๒. งานกิจกรรมพัฒนาผู้เรียน

๒.๑ จัดทำโครงการ กำหนดแผนการจัดกิจกรรมพัฒนาผู้เรียนให้เป็นไปตามหลักสูตรสถานศึกษา และนโยบายของสถานศึกษา

๒.๒ จัดทำคู่มือ แนวปฏิบัติที่เกี่ยวข้องกับการจัดกิจกรรมพัฒนาผู้เรียน

๒.๓ กำกับ ติดตาม ดูแลการจัดกิจกรรมพัฒนาผู้เรียนของครูและนักเรียนให้เป็นไปด้วยความเรียบร้อยและมีประสิทธิภาพ

๒.๔ ประสานงานในการจัดกิจกรรมพัฒนาผู้เรียนของสถานศึกษาทุกรูปแบบกับทุกกลุ่มบริหารให้เกิดประสิทธิผลสูงสุด

๒.๕ ประเมินผลการจัดกิจกรรมพัฒนาผู้เรียนของครูและนักเรียน สรุปรายงานเสนอต่อโรงเรียนและกลุ่มบริหารที่เกี่ยวข้อง

๔. งานทะเบียน

๑. กำหนดระเบียบ แนวปฏิบัติเกี่ยวกับงานทะเบียน

๒. ดำเนินการลงทะเบียนประวัตินักเรียน และจำหน่ายนักเรียน

๓. จัดทำและตรวจสอบระเบียบแสดงผลการเรียน (ปพ.๑) ให้ถูกต้องและเป็นปัจจุบันอยู่เสมอออกให้ระเบียบแสดงผลการเรียนให้แก่นักเรียนที่จบหลักสูตรและประสงค์จะลาออก

๔. จัดทำรายงานผลการเรียนของผู้เรียนที่จบหลักสูตร (ปพ.๑) ให้เสร็จสิ้นเรียบร้อยภายใน ๓๐ วันนับแต่วันอนุมัติผลการเรียนส่งหน่วยงานเจ้าของสังกัด ให้ถูกต้องตามระเบียบ

๕. ดำเนินการในการออกประกาศนียบัตรแก่ผู้สำเร็จการศึกษา จัดทำทะเบียนคุมและการจ่ายประกาศนียบัตรแก่ผู้สำเร็จการศึกษา

๖. ดำเนินการในการออกเอกสารรับรองผลการเรียน รับรองการเป็นนักเรียน เอกสารแสดงผลการเรียนภาษาอังกฤษและเอกสารรับรองอื่น ๆ ที่นักเรียนร้องขอ

๗. ให้ความร่วมมือกับสถานศึกษาอื่นที่ขอตรวจคุณสมบัติและดำเนินการในการขอตรวจสอบคุณสมบัติของนักเรียน

๘. จัดทำและเก็บรักษาเอกสาร หลักฐานทางการศึกษา ให้เป็นปัจจุบัน

๙. ควบคุมดูแลงาน GPA

๑๐. ประสานกับงานวัดผลประเมินผลในการติดตามนักเรียนที่มีปัญหาไม่จบหลักสูตร

๑๑. ควบคุมการลงผลการเรียนในระบบ SGS ทุกรายวิชาให้ถูกต้อง

๑๒. ปฏิบัติหน้าที่อื่นตามที่ได้รับมอบหมาย

แนวปฏิบัติที่เกี่ยวข้องกับงานทะเบียน

๑. การลาออก

๑.๑ ผู้ปกครองนักเรียนมาติดต่อโดยตรงที่งานทะเบียน

๑.๒ ขอแบบคำร้องใบลาออกและกรอกรายละเอียด

๑.๓ ผู้ปกครองนักเรียนหรือบิดา มารดา ลงชื่อรับทราบการลาออก

๑.๔ เตรียมรูปถ่ายขนาด ๑.๕ นิ้ว ๒ รูป เพื่อจัดทำเอกสาร (รูปถ่ายเป็นรูปปัจจุบันเครื่องแบบนักเรียนไม่เป็นรูปที่อัดด้วยระบบโพลารอยด์)



๒. การขอรับหลักฐาน รบ.๑/ปพ.๑

๒.๑ รับคำร้องที่ห้องทะเบียน กลุ่มบริหารวิชาการ

๒.๒ ยื่นคำร้องขอหลักฐาน

๒.๓ ถ้าเป็นการขอ รบ.๑-ต, รบ.๑-ป, ปพ.๑ ฉบับที่ ๒ รบ.๑-ต, รบ.๑-ป (จบการศึกษาก่อนปี ๒๕๔๗) ใช้รูปถ่ายขนาด ๔x๕ ซม. จำนวน ๒ รูป ปพ.๑ (จบการศึกษาตั้งแต่ปี ๒๕๔๗) ใช้รูปถ่ายขนาด ๓x๔ ซม. จำนวน ๒ รูป (รูปถ่ายทั้ง ๒ ขนาด เป็นรูปหน้าตรง สวมเสื้อเชิ้ตขาว ไม่สวมแว่นตาดำ ไม่สวมหมวก)

- ถ้าเป็นการขอแทนฉบับที่หาย ให้แจ้งความและนำหลักฐานแจ้งความมาแสดง ถ้าเป็นการขอใบรับรอง

- นักเรียนที่กำลังเรียนในโรงเรียนต้องให้ผู้ปกครองที่มีชื่อในทะเบียนบ้านมายื่นคำร้องด้วยตนเอง

- ใช้รูปถ่ายขนาด ๓x๔ ซม.แต่งเครื่องแบบนักเรียน จำนวน ๑ รูป

๕. งานวัดผลและประเมินผล

๑. จัดหาวัสดุ อุปกรณ์ เอกสาร ระเบียบ คู่มือ เกี่ยวกับงานวัดผลและจัดเก็บเป็นแฟ้มอย่างเป็นระบบ

๒. ประสาน ดำเนินการลงทะเบียนเรียนในรายวิชาต่าง ๆ ตามที่นักเรียนลงทะเบียนเรียนไว้ในแต่ละภาคเรียนลงในระบบงานทะเบียน-วัดผล

๓. จัดทำแบบฟอร์ม แบบคำร้องต่าง ๆ ที่เกี่ยวข้องกับงานวัดผล

๔. เก็บรักษาเอกสาร/หลักฐานที่เกี่ยวข้องตามระเบียบสำนักนายกรัฐมนตรี

๕. ดำเนินการเกี่ยวกับการขอผ่อนผันการเรียน การหยุดพักการเรียน การเปลี่ยนแปลงวิชาเรียน การถอน การขอเพิ่มวิชาเรียน

๖. การควบคุมดูแล กำกับ ติดตาม งานด้านวัดผลประเมินผลให้เป็นไปตามแนวปฏิบัติและปฏิทินที่กำหนด

๗. ดำเนินการเกี่ยวกับหลักฐานการเรียนการประเมินผลการเรียนให้ถูกต้องเป็นปัจจุบัน มีการจัดเก็บอย่างเป็นระบบ สะดวกแก่การสืบค้นและให้บริการ

๘. ดำเนินการเกี่ยวกับนักเรียนที่มีเวลาเรียนไม่ถึง ร้อยละ ๘๐ ประกาศรายชื่อผู้ที่มีเวลาเรียนไม่ครบ ร้อยละ ๘๐ การผ่อนผันให้เข้าประเมินผลปลายภาคเรียน รวมทั้งประกาศรายชื่อผู้ไม่มีสิทธิเข้ารับการประเมินผลปลายภาคเรียนแจ้งผู้เกี่ยวข้องทราบ

๙. ดำเนินการจัดทำตารางสอบกลางภาค ปลายภาค ประสานงานกับงานธุรการกลุ่มบริหารวิชาการ ในการออกคำสั่งการสอบต่าง ๆ จัดเตรียมอุปกรณ์การสอบ เก็บรักษาข้อสอบไว้ ๑ ภาคเรียน และดำเนินการจำหน่ายให้ถูกต้องตามระเบียบ

๑๐. ดำเนินการเกี่ยวกับการเปลี่ยนแปลงผลการเรียนของนักเรียนที่ไม่ผ่านรายวิชา และการลงทะเบียนเรียนซ้ำ

๑๑. จัดทำสารสนเทศผลการวัดและประเมินความรู้, คุณลักษณะฯ, การอ่าน คิดวิเคราะห์และเขียน สมรรถนะ กิจกรรมพัฒนาผู้เรียน



๑๒. แจกแนวปฏิบัติเกี่ยวกับงานวัดผลให้ผู้เกี่ยวข้องทราบ
๑๓. งานอื่น ๆ ตามที่ได้รับมอบหมาย

๖. งานวิจัยและพัฒนาคุณภาพการศึกษา

งานวิจัยและพัฒนาการศึกษามีขอบข่ายงานดังนี้

๑. งานวิจัยในชั้นเรียน มีแนวปฏิบัติ ดังนี้

๑.๑ ส่งเสริมและสนับสนุนการวิจัยและพัฒนาโรงเรียน โดยเน้นการวิจัยที่เป็นความก้าวหน้าทางวิชาการและการพัฒนาองค์กรในลักษณะการวิจัยในชั้นเรียน

๑.๒ ส่งเสริมและสนับสนุนการนำผลการวิจัยไปใช้

๑.๓ จัดอบรมเกี่ยวกับการวิจัย และการพัฒนาบุคลากรในหน่วยงาน

๒. งานเผยแพร่งานวิจัย มีแนวปฏิบัติ ดังนี้

๒.๑ ส่งเสริมการเผยแพร่ความรู้เกี่ยวกับการวิจัย ผลการวิจัย และพัฒนาสังคม

๒.๒ ประสานงานการวิจัยกับหน่วยงานต่าง ๆ ทั้งในโรงเรียน และนอกโรงเรียน

๒.๓ เป็นแหล่งกลางในการทำวิจัย และประสานงานแลกเปลี่ยนเรียนรู้ทั้งในโรงเรียนและภายนอกโรงเรียน

๒.๔ รวบรวมงานวิจัยในโรงเรียนให้เป็นระบบ ทั้งในระดับบุคคล กลุ่มสาระการเรียนรู้และระดับโรงเรียนสอดคล้องกับมาตรฐานการศึกษาที่ว่าด้วยเรื่องการวิจัยในชั้นเรียน

๓. ประเมินผล สรุปผล/รายงานการดำเนินงานวิจัยและพัฒนาการศึกษาในโรงเรียนเสนอผู้บริหารโรงเรียน

๔. งานอื่น ๆ ตามที่ได้รับมอบหมาย

๗. งานสื่อเทคโนโลยี

๑. สำรวจสื่อการสอนของครูทุกคน ทุกกลุ่มสาระ รวบรวมเป็นระบบ เพื่อใช้สื่อการสอนร่วมกันได้

๒. สำรวจ/จัดอบรม/เผยแพร่ สื่อนวัตกรรมของครูทุกกลุ่มสาระ

๓. สำรวจแหล่งเรียนรู้และภูมิปัญญาท้องถิ่นทั้งในสถานศึกษา ชุมชน ท้องถิ่นที่เกี่ยวข้องกับการพัฒนาคุณภาพการศึกษา

๔. จัดทำเอกสารเผยแพร่แหล่งเรียนรู้และภูมิปัญญาท้องถิ่น.ให้แก่ครู สถานศึกษาอื่น บุคคลองค์กรหน่วยงาน

๕. จัดตั้งและพัฒนาแหล่งการเรียนรู้และภูมิปัญญาท้องถิ่นรวมทั้งพัฒนาให้เกิดองค์ความรู้

๖. ส่งเสริมสนับสนุนให้ครูใช้แหล่งเรียนรู้ทั้งใน และนอกโรงเรียนการจัดกระบวนการเรียนรู้ให้ครอบคลุมภูมิปัญญาท้องถิ่น

๗. ร่วมกับกลุ่มบริหาร/งาน/กลุ่มสาระ ในการสร้างและพัฒนาแหล่งเรียนรู้ภายในโรงเรียน

๘. ประเมิน/สรุปผล การใช้สื่อและแหล่งเรียนรู้ของครูจากนักเรียน ผู้ปกครอง ชุมชน

๙. งานอื่น ๆ ตามที่ได้รับมอบหมาย



๘. งานประกันคุณภาพการศึกษา

ตามที่กระทรวงศึกษาธิการประกาศกฎกระทรวงว่าด้วยระบบ หลักเกณฑ์ และวิธีการประกันคุณภาพ การศึกษา พ.ศ. ๒๕๖๐ ลงวันที่ ๒๐ สิงหาคม พ.ศ. ๒๕๕๓ ที่กำหนดให้สถานศึกษาต้องพัฒนาระบบการ ประกันคุณภาพภายในของสถานศึกษาด้วยการมีส่วนร่วมกับหน่วยงานที่เกี่ยวข้อง และต้องมีการดำเนินงาน ๘ ประการ โดยเริ่มต้นตั้งแต่ ๑) กำหนดมาตรฐานของสถานศึกษา ๒) จัดทำแผนพัฒนาการจัดการศึกษาที่มุ่ง คุณภาพตามมาตรฐานการศึกษาของสถานศึกษา ๓) จัดระบบบริหารและสารสนเทศ ๔) ดำเนินงานตามแผน ๕) ติดตามตรวจสอบคุณภาพการศึกษา ๖) ประเมินคุณภาพภายใน ๗) จัดทำรายงานประจำปีเสนอบุคคล และหน่วยงานที่เกี่ยวข้อง จนถึง ๘) มีการพัฒนาคุณภาพการศึกษาอย่างต่อเนื่องจนเป็นวัฒนธรรมขององค์กร ที่ยั่งยืน ในความรับผิดชอบของงานประกันคุณภาพการศึกษาของโรงเรียนนราสิกขาลัยมีขอบข่าย ภาระงาน ดังนี้

๑. กำหนดมาตรฐานของสถานศึกษา

๑.๑ จัดให้มีประกาศแต่งตั้งกรรมการพัฒนาระบบประกันคุณภาพการศึกษา ซึ่งประกอบด้วย คณะกรรมการสถานศึกษา ครูและบุคลากรในโรงเรียน กรรมการนักเรียน เครือข่ายผู้ปกครอง ชุมชน องค์กร ภาครัฐ

๑.๒ นำมาตรฐานการศึกษาของสำนักงานคณะกรรมการการศึกษาขั้นพื้นฐานมาเป็นต้นแบบ เพื่อกำหนดมาตรฐานการศึกษาของโรงเรียนจากผู้มีส่วนร่วมตามประกาศข้อ ๑.๑

๒. จัดระบบบริหารและสารสนเทศ

๒.๑ กำหนดผู้รับผิดชอบมาตรฐานและตัวบ่งชี้เพื่อดำเนินการจัดทำสารสนเทศ

๒.๒ ร่วมมือกับงานแผนงาน/สารสนเทศ เพื่อวางแผนจัดทำแผนพัฒนาการศึกษาและ แผนปฏิบัติการประจำปีการศึกษา

๓. ดำเนินการตามแผน

๓.๑ ร่วมมือกับงานแผนงาน/สารสนเทศ เพื่อกำกับติดตามการดำเนินงานตามแผนปฏิบัติ การ

ประจำปีการศึกษา

๔. การติดตามตรวจสอบคุณภาพการศึกษาและการประเมินคุณภาพภายใน

๔.๑ ประชุมคณะทำงานเพื่อวางแผนการประเมินคุณภาพภายใน

๔.๒ แต่งตั้งกรรมการประเมินคุณภาพภายใน และดำเนินการประเมินคุณภาพภายในตาม ปฏิทินงาน

๕. การจัดทำรายงานประจำปีเสนอบุคคลและหน่วยงานที่เกี่ยวข้อง

๕.๑ ประชุมสรุปรายงานรับรองผลการประเมินคุณภาพภายในจากผู้มีส่วนเกี่ยวข้อง

๕.๒ จัดทำรายงานเสนอต่อผู้บริหารโรงเรียน คณะกรรมการสถานศึกษาขั้นพื้นฐาน หน่วยงานต้นสังกัดและเผยแพร่ทางเว็บไซต์โรงเรียน



๖. การพัฒนาคุณภาพการศึกษาอย่างต่อเนื่องจนเป็นวัฒนธรรมขององค์กรที่ยั่งยืน

๖.๑ นำผลการประเมินคุณภาพภายในมาวิเคราะห์สภาพปัญหาจัดทำแผนปฏิบัติการประจำปีของโรงเรียน

๖.๒ ทบทวนคุณภาพตามตัวบ่งชี้และมาตรฐานเพื่อปรับปรุงแก้ไข

๗. งานนิเทศและบริการทางการศึกษา

การนิเทศภายในสถานศึกษาจะเป็นกระบวนการทำงานของผู้บริหารสถานศึกษา (หรือผู้ที่ได้รับมอบหมาย) ในการพัฒนาคุณภาพการทำงานของครู และบุคลากรภายในสถานศึกษาเพื่อให้ได้มาซึ่งสัมฤทธิ์ผลสูงสุดในการเรียนของผู้เรียน

๑. ขอบเขตการนิเทศงานวิชาการ

งานวิชาการภายในโรงเรียนที่ผู้บริหารจะต้องรับผิดชอบมี ๒ ประเภท คือ

๑.๑ งานหลัก ได้แก่

๑.๑.๑ หลักสูตรสถานศึกษา

- การปรับปรุงหลักสูตรให้สอดคล้องกับสภาพของท้องถิ่น
- การสร้างหลักสูตรเพื่อสนองความต้องการของผู้เรียนท้องถิ่น
- การจัดการเรียนการสอน
- การจัดทำโครงการสอน
- การจัดตารางสอน
- การจัดครูผู้สอน
- การจัดชั้นเรียน (จัดนักเรียนเข้าแผนการเรียน)
- การจัดกิจกรรมในหลักสูตร
- การผลิตสื่อและอุปกรณ์การสอน ฯลฯ

๑.๑.๒ การเรียนการสอน ได้แก่

- การพัฒนาเทคนิควิธีการสอน
- การพัฒนาเทคนิคในการจัดกิจกรรมการเรียนการสอน
- การพัฒนาเทคนิคในการใช้สื่อและอุปกรณ์การสอน ฯลฯ

๑.๑.๓ การวัดและประเมินผลการเรียนการสอน ได้แก่

- การสร้างข้อทดสอบ
- การวัดและประเมินผล
- งานทะเบียนวัดผลและรายงานความก้าวหน้าของนักเรียน ฯลฯ

๑.๒ งานสนับสนุนวิชาการ ได้แก่ งานเกี่ยวกับอาคารสถานที่ กิจกรรมนักเรียน ธุรการและการเงิน และความสัมพันธ์กับชุมชน ขอบเขตงานที่กล่าวมานี้หากผู้บริหารมีความมุ่งหวังที่จะให้ได้ผลงานของบุคลากรภายใต้การควบคุมดูแลมีคุณภาพก็จำเป็นจะต้องพัฒนาบุคลากรเหล่านี้ ให้มีความรู้ ความสามารถในการปฏิบัติงานจึงจะได้ผลงานที่มีคุณภาพตามความมุ่งหวังที่ตั้งไว้



๒. วิธีดำเนินการ

- ขั้นที่ ๑ การวางแผนการนิเทศ
- ขั้นที่ ๒ การให้ความรู้ก่อนดำเนินการนิเทศ
- ขั้นที่ ๓ การดำเนินการปฏิบัติงานนิเทศ
- ขั้นที่ ๔ การสร้างเสริมกำลังใจแก่ผู้ปฏิบัติงานนิเทศ
- ขั้นที่ ๕ การประเมินผลการนิเทศ

๑๐. งานแนะแนว

๑. จัดองค์กรบริหารงานแนะแนวให้มีผู้รับผิดชอบปฏิบัติงานด้านต่าง ๆ ที่กำหนดในขอบข่ายของบริการแนะแนว
๒. ดำเนินการในการคัดเลือกนักเรียนเพื่อรับทุนการศึกษา รางวัลการศึกษาต่าง ๆ และดำเนินการเกี่ยวกับกองทุนอื่น ๆ เพื่อการศึกษา
๓. ประสานงานให้กับวิทยากรและสถาบันการศึกษาภายนอกเข้ามาให้การแนะแนวการศึกษาและอาชีพ รวมทั้งนักเรียนกลุ่มที่สนใจไปศึกษาจากสถานศึกษา สถานประกอบการหรือสถานประกอบอาชีพอิสระภายนอก
๔. จัดแผนงาน โครงการแนะแนว และการจัดปฏิทินปฏิบัติงานประจำปี
๕. ประสานงานการจัดสอนวัดความรู้ความสามารถทางวิชาการกับสถาบันทดสอบต่าง ๆ รวมทั้งดำเนินการเกี่ยวกับการสอบเข้าศึกษาต่อของนักเรียนชั้น ม.๓ และ ม.๖
๖. จัดเก็บและรวบรวมสถิติข้อมูลด้านต่าง ๆ ตลอดปีการศึกษา และนำเสนอเป็นเอกสารเผยแพร่เมื่อสิ้นภาคเรียน/ปี
๗. การจัดกิจกรรมแนะแนว
 - ๗.๑ การบริการแนะแนว
 - ๗.๑.๑ งานศึกษารวบรวมข้อมูล โดยศึกษา รวบรวม วิเคราะห์ สรุป และนำเสนอข้อมูลของผู้เรียน
 - ๗.๑.๒ งานสารสนเทศ โดยจัดศูนย์สารสนเทศทางการแนะแนวในรูปศูนย์การเรียนรู้ด้วยตนเอง โดยครอบคลุมด้านการศึกษา อาชีพ ชีวิต และสังคม
 - ๗.๑.๓ งานให้คำปรึกษา อบรมทักษะการให้คำปรึกษาเบื้องต้นแก่ครูให้คำปรึกษาผู้เรียนทั้งรายบุคคลและเป็นกลุ่ม
 - ๗.๑.๔ งานกิจกรรมส่งเสริม พัฒนา ช่วยเหลือผู้เรียน ศึกษารายกรณี (Case study) และจัดกลุ่มปรึกษาปัญหา (Case conference) ส่งต่อผู้เชี่ยวชาญ ในกรณีที่ผู้เรียนมีปัญหายากแก่การแก้ไข จัดกลุ่มพัฒนาผู้เรียนด้วยเทคนิคทางจิตวิทยา จัดบริการ สร้างเสริมประสบการณ์ รวมทั้งให้การสงเคราะห์เพื่อตอบสนองความถนัดความต้องการ และความสนใจของผู้เรียน
 - ๗.๑.๕ งานติดตามประเมินผล ประเมินผล/รายงานผลการดำเนินงานแนะแนว



๗.๒ การจัดกิจกรรมแนะแนว

๗.๒.๑ กิจกรรมโฮมรูม

๗.๒.๒ กิจกรรมคาบแนะแนว

๗.๒.๓ การสอดแทรกกระบวนการแนะแนว

๑๑. งานห้องสมุด

๑. จัดทำแผนงาน/โครงการงานห้องสมุดให้เป็นไปตามนโยบายของโรงเรียน

๒. จัดและพัฒนาสถานที่ห้องสมุดให้เหมาะสมกับเป็นแหล่งค้นคว้าหาความรู้ได้ตลอดเวลาและหลากหลาย

๓. จัดให้มีวัสดุ ครุภัณฑ์ และเครื่องอำนวยความสะดวกที่เพียงพอกับจำนวนสมาชิก

๔. ดูแล เก็บรักษา ซ่อมบำรุง ครุภัณฑ์ ให้อยู่ในสภาพที่ดีใช้งานได้ตลอด

๕. จัดหา ซื้อ ทำเอกสาร วารสาร และสิ่งพิมพ์ต่าง ๆ ที่เป็นประโยชน์ต่อการค้นคว้าหาความรู้และความบันเทิง

๖. จัดบรรยากาศ สถานที่และสิ่งแวดล้อม การบริการให้ชักจูงบุคคลภายนอกให้เห็นประโยชน์และเข้ามาใช้บริการ

๗. จัดกิจกรรมส่งเสริมให้นักเรียนของโรงเรียนมีนิสัยรักการอ่าน

๘. จัดทำสถิติ ข้อมูลเกี่ยวกับการดำเนินงาน รวมทั้งประเมินผลงานที่ปฏิบัติตลอดภาคเรียน/ปี

๙. ให้บริการใช้ห้องสมุดแก่นักเรียน ครู และบุคคลภายนอก

งานบริการห้องสมุด

คืองานที่ห้องสมุดจัดทำขึ้นเพื่ออำนวยความสะดวกแก่ผู้ใช้ในด้านการอ่าน การค้นคว้าหาความรู้และส่งเสริมการอ่านให้กว้างขวางและทั่วถึง เพื่อให้ผู้ใช้ได้รับสารสนเทศอย่างรวดเร็ว และตรงตามความต้องการมากที่สุด รวมถึงการจัดบรรยากาศที่ดี เป็นระเบียบ ทำให้ผู้ใช้เกิดความรู้สึกที่ดีและประทับใจเมื่อเข้าใช้บริการ

ความสำคัญของงานบริการห้องสมุด

งานบริการเป็นหัวใจสำคัญของห้องสมุด เป็นงานที่เกี่ยวข้องกับผู้ใช้ทุกระดับ สำหรับงานบริการของห้องสมุดโรงเรียน มีส่วนสำคัญที่ทำให้นักเรียน ผู้ปกครองและชุมชน มาใช้ห้องสมุดมากขึ้น งานบริการเป็นงานที่ห้องสมุดทำขึ้น เพื่อส่งเสริมสนับสนุนการเรียนการสอน ให้นักเรียนเกิดการเรียนรู้ รู้จักศึกษาค้นคว้าด้วยตนเอง ใช้ประโยชน์จากการอ่านเพื่อเพิ่มพูนความรู้ ตลอดจนนำความรู้ไปประยุกต์ใช้ให้เกิดประโยชน์ในชีวิตประจำวันได้เป็นอย่างดี

วัตถุประสงค์ของการให้บริการห้องสมุด

๑. เพื่อส่งเสริมการอ่าน

๒. เพื่ออำนวยความสะดวกแก่ผู้ใช้ห้องสมุด

๓. เพื่อสนับสนุนการเรียนการสอนให้เกิดประโยชน์อย่างเต็มที่และคุ้มค่า

๔. เพื่อให้เกิดความรู้ ความเพลิดเพลิน พัฒนาสมองให้มีสติปัญญาเฉลียวฉลาด สามารถนำสิ่งที่ได้จากการอ่านไปปฏิบัติ เพื่อบรรลุวัตถุประสงค์ที่ตนต้องการ



ประเภทของงานบริการห้องสมุด

งานบริการของห้องสมุดมีหลายอย่าง ขึ้นอยู่กับนโยบายและวัตถุประสงค์ของห้องสมุด สำหรับห้องสมุดโรงเรียนโดยทั่วไป มีดังนี้

๑. บริการการอ่าน เป็นบริการหลักของห้องสมุดที่จัดหาและคัดเลือกหนังสือ สิ่งพิมพ์ต่าง ๆ มาไว้เพื่อให้บริการ และจัดเตรียมสถานที่ให้อำนวยความสะดวกต่อการอ่าน เพื่อตอบสนองความต้องการ และความสนใจของผู้ใช้มากที่สุด

๒. บริการยืม - คืน คือบริการให้ยืม - คืนทรัพยากรสารสนเทศประเภทต่าง ๆ ตามระเบียบการยืมของห้องสมุดแต่ละแห่ง เพื่อให้ความสะดวกในการใช้ ในกรณีที่ยืมเกินกำหนด ผู้ยืมจะต้องเสียค่าปรับตามอัตราที่ห้องสมุดกำหนด

๓. บริการหนังสือจอง เป็นบริการที่ห้องสมุดจัดแยกหนังสือรายวิชาต่าง ๆ ที่ครูผู้สอนกำหนดให้นักเรียนอ่านประกอบ รวมทั้งเป็นบริการพิเศษที่จัดขึ้นในกรณีที่หนังสือนั้นมีจำนวนน้อย แต่มีผู้ใช้ต้องการจำนวนมาก โดยแยกไว้ต่างหาก และมีกำหนดระยะเวลาให้ยืมสั้นกว่าหนังสือทั่วไป

๔. บริการแนะนำการใช้ห้องสมุด เป็นบริการเพื่อแนะนำผู้ใช้ให้ทราบว่า ห้องสมุดจัดบริการอะไรบ้างให้กับผู้ใช้ เช่น การปฐมนิเทศแนะนำแก่นักเรียนที่เข้าเรียนในชั้นปีแรก ห้องสมุดส่วนใหญ่จะจัดทำคู่มือการใช้ห้องสมุดเพื่อให้ข้อมูลเกี่ยวกับห้องสมุด เช่น ประวัติของห้องสมุด ระเบียบการยืม - คืนทรัพยากรสารสนเทศ มารยาทในการใช้ห้องสมุด บริการและกิจกรรมต่าง ๆ ของห้องสมุด เป็นต้น

๕. บริการตอบคำถามและช่วยการค้นคว้า เป็นบริการที่ครูบรรณารักษ์หรือเจ้าหน้าที่ห้องสมุด จะช่วยให้คำแนะนำและบริการตอบคำถามแก่นักเรียนและผู้ใช้ ทั้งคำถามทั่วไปเกี่ยวกับการใช้ห้องสมุด และคำถามที่ต้องค้นหาคำตอบจากทรัพยากรสารสนเทศต่าง ๆ ในห้องสมุด

๖. บริการแนะนำแนวการอ่าน เป็นบริการสำคัญที่ห้องสมุดจัดขึ้นเพื่อส่งเสริมการอ่าน พัฒนานิสัยรักการอ่าน และใช้เวลาว่างให้เป็นประโยชน์ นอกจากนี้ยังเป็นการช่วยเหลือผู้ใช้ห้องสมุดที่มีปัญหาในการอ่าน ผู้ที่ไม่อยากอ่านหนังสือ หรือเลือกหนังสืออ่านไม่เหมาะสมกับความต้องการของตน

๗. บริการสอนการใช้ห้องสมุด เป็นบริการของห้องสมุดในโรงเรียนที่จัดสอนให้แก่ักเรียนที่เข้าเรียนใหม่ในชั้นปีแรก เพื่อให้ความรู้เกี่ยวกับการใช้ห้องสมุด การเลือกใช้ทรัพยากรสารสนเทศแต่ละประเภท และบริการต่าง ๆ ของห้องสมุด ให้ผู้ใช้สามารถใช้ประโยชน์จากห้องสมุดได้อย่างเต็มที่

๘. บริการสืบค้นฐานข้อมูล เป็นบริการสืบค้นฐานข้อมูลหนังสือของห้องสมุดช่วยให้ผู้ใช้ สามารถค้นหาหนังสือด้วยตนเองได้สะดวก รวดเร็วขึ้น

๙. บริการรวบรวมบรรณานุกรม เป็นการรวบรวมรายชื่อหนังสือ สำหรับใช้ประกอบการเรียนการสอนในรายวิชาต่าง ๆ รวมถึงการรวบรวมบรรณานุกรมหนังสือใหม่ประจำเดือนที่ห้องสมุดออกให้บริการแก่ผู้ใช้

๑๐. บริการข่าวสารทันสมัย เป็นบริการที่ช่วยให้ผู้ใช้ห้องสมุดได้ทราบข้อมูลใหม่ๆ ในสาขาวิชาต่าง ๆ โดยการถ่ายสำเนาหน้าสารบัญวารสารฉบับล่าสุดที่ห้องสมุดได้รับรวบรวมไว้ในแฟ้ม เพื่อให้บริการแก่ผู้ใช้ในการศึกษาค้นคว้า

๑๑. บริการอินเทอร์เน็ต ผู้ใช้บริการสามารถสืบค้นข้อมูลบนอินเทอร์เน็ตที่สนใจได้ทั่วโลก ซึ่งทำให้ผู้ใช้สามารถเข้าถึงสารสนเทศที่ทันสมัยได้มากขึ้น ตรงตามความต้องการและสะดวกรวดเร็ว



๑๒. บริการอื่น ๆ ที่ห้องสมุดอาจจัดขึ้น เช่น บริการโสตทัศนวัสดุ สื่ออิเล็กทรอนิกส์ บริการห้องสมุดเคลื่อนที่ บริการชุมชน บริการขอใช้สถานที่ประชุม เป็นต้น

๑๒.๑ บริการสื่ออิเล็กทรอนิกส์ เป็นบริการค้นคว้าหาความรู้ด้วยสื่ออิเล็กทรอนิกส์ต่าง ๆ เช่น สื่อมัลติมีเดีย ซีดีรอม ดีวีดี วีซีดี เป็นต้น

๑๒.๒ บริการห้องสมุดเคลื่อนที่ เป็นบริการการอ่านที่ห้องสมุดจัดไว้ตามมุมต่าง ๆ ของโรงเรียน เพื่อส่งเสริมการเรียนรู้ เช่น ใต้บันได ระเบียงอาคาร สวน ศาลา ฯลฯ เป็นการให้บริการอย่างไม่เป็นทางการ ง่าย ๆ และตกแต่งด้วยธรรมชาติอย่างสวยงาม ตามสภาพของสถานที่นั้น ๆ

๑๒.๓ บริการชุมชน เป็นบริการที่ขยายโอกาสทางการศึกษาค้นคว้าให้กว้างออกไป โดยห้องสมุดจะจัดหนังสือและสิ่งพิมพ์ ไปให้บริการแก่ชุมชนและหน่วยงานต่าง ๆ รอบโรงเรียน เช่น ที่วัด ศูนย์พัฒนาเด็กเล็ก จุดบริการจักรยานยนต์รับจ้าง เป็นการปลูกฝังนิสัยรักการอ่านให้แก่เด็ก และประชาชนในชุมชนทุกเพศ ทุกวัย เพื่อเพิ่มพูนความรู้ ขาวสาร และทันต่อเหตุการณ์

แนวปฏิบัติเกี่ยวกับงานวิชาการ

๑. การปฏิบัติการติดตามนักเรียน/ขาดเรียน/ขาดเรียนนาน

ถ้านักเรียนขาดเรียนนานติดต่อกันให้ถือปฏิบัติดังนี้

๑.๑ การติดตามนักเรียนที่ขาดเรียน / ขาดเรียนนานติดต่อกัน เป็นหน้าที่โดยตรงของครูที่ปรึกษา

๑.๒ ถ้านักเรียนขาดเรียนนานติดต่อกัน ๕ วันทำการ โดยไม่ทราบสาเหตุให้ครูที่ปรึกษาดำเนินการติดตามโดยสอบถามจากนักเรียนใกล้เคียง ครู-อาจารย์หรือผู้ปกครองแล้วแต่กรณี แล้วแจ้งให้กลุ่มบริหารกิจการนักเรียนทราบ เพื่อดำเนินการ ตามระเบียบต่อไป

๑.๓ ในกรณีที่ครูที่ปรึกษาไปพบผู้ปกครองหรือนักเรียนแล้วได้สอบถามสาเหตุและพิจารณาหาทางแก้ไขหากไม่สามารถแก้ไขได้ ให้ปฏิบัติดังนี้

- ถ้าเป็นนักเรียนที่กำลังเรียนอยู่ในชั้นมัธยมศึกษาตอนต้น ต้องชี้แจงให้นักเรียนและผู้ปกครองรับทราบถึงระเบียบกระทรวงศึกษาธิการ เรื่องการส่งเด็กเข้าเรียนในสถานศึกษาภาคบังคับ พร้อมกับรายงานการดำเนินงานให้กลุ่มบริหารบริหารรับทราบเพื่อจะได้ดำเนินการตามระเบียบต่อไป

- ถ้าเป็นนักเรียนที่กำลังเรียนอยู่ในชั้นมัธยมศึกษาตอนปลาย ให้ผู้ปกครองมาลาออกให้ถูกต้อง

๑.๔ ในกรณีที่ครูที่ปรึกษา/ หัวหน้าระดับไปตามนักเรียนที่บ้านแล้วไม่พบทั้งผู้ปกครองและนักเรียน ให้งานทะเบียนนักเรียนดำเนินงานดังนี้

๑.๔.๑ กรณีนักเรียนที่เรียนอยู่ในชั้นมัธยมศึกษาตอนต้น ให้ดำเนินการดังนี้

๑.๔.๑.๑ กลุ่มบริหารกิจการนักเรียนแจ้งข้อมูลทีมงานทะเบียนนักเรียน

๑.๔.๑.๒ งานทะเบียนนักเรียนทำหนังสือของโรงเรียนถึงผู้ปกครองนักเรียน ถ้ายังไม่ได้ตอบรับให้ทำหนังสือแจ้งผู้นำชุมชน หรือองค์กรปกครองส่วนท้องถิ่น และรายงานให้สำนักงานเขตพื้นที่รับทราบ



๑.๔.๒ กรณีนักเรียนที่เรียนอยู่ในชั้นมัธยมศึกษาตอนปลาย ให้ดำเนินการดังนี้

๑.๔.๒.๑ กลุ่มบริหารกิจการนักเรียนแจ้งข้อมูลงานทะเบียนนักเรียน

๑.๔.๒.๒ งานทะเบียนนักเรียนทำหนังสือของโรงเรียนถึงผู้ปกครองนักเรียน ถ้ายังไม่ได้รับหนังสือแจ้งผู้ปกครองอีกเป็นครั้งที่ ๒ หากยังไม่ได้รับคำตอบการติดต่อครั้งที่ ๒ ภายใน ๑๐ วัน งานทะเบียนนักเรียนขออนุมัติหัวหน้าสถานศึกษาจัดทำบัญชีแวนลอยและจำหน่ายชื่อออกจากทะเบียนนักเรียนเพราะเหตุขาดเรียนนานแล้วแจ้งให้ครูผู้สอน และผู้เกี่ยวข้องรับทราบ

๑.๔.๒.๓ งานทะเบียนทำหนังสือแจ้งผู้ปกครองนักเรียนทราบว่าโรงเรียนได้จำหน่ายนักเรียนออกแล้ว

๒. แนวทางการปฏิบัติเรื่องการขาดเรียนและขาดเรียนนานของนักเรียน มีดังนี้

๒.๑ ครูที่ปรึกษา / ครูประจำวิชาสำรวจการมาเรียนของนักเรียนที่ตนรับผิดชอบทุกวันและทุกชั่วโมงที่สอน

๒.๒ เมื่อพบว่ามึนักเรียนขาดเรียนบ่อยและขาดเรียนติดต่อกันเป็นเวลาหลายวันต้องปฏิบัติดังนี้

๒.๒.๑ ถ้าเป็นครูประจำวิชาที่สอนให้รายงานนักเรียนที่ขาดเรียนนานและขาดเรียนบ่อย ๑ ให้

ครูที่ปรึกษารับทราบ และครูที่ปรึกษาต้องติดตามนักเรียนที่ขาดเรียนตามแนวปฏิบัติข้อ ๑.๒,๑.๓,๑.๔ แล้วแต่กรณี

๒.๒.๒ ถ้าครูที่ปรึกษาสำรวจแล้วพบว่านักเรียนในชั้นขาดเรียนบ่อยและขาดเรียนติดต่อกันเป็นเวลานานให้ปฏิบัติตามแนวปฏิบัติข้อ ๑.๒,๑.๓,๑.๔

๓. นักเรียนแวนลอยความหมายของคำ

“นักเรียน” หมายความว่า บุคคลที่กำลังเรียนอยู่ในระดับมัธยมศึกษาของโรงเรียน

“นักเรียนแวนลอย” หมายความว่า นักเรียนที่มีรายชื่ออยู่ในบัญชีรายชื่อนักเรียนในชั้นต่าง ๆ ที่โรงเรียนจัดทำขึ้นตอนต้นปีการศึกษา หรือมีชื่ออยู่ในสมุดประเมินผลรายวิชา และขาดเรียนนาน โดยไม่ทราบสาเหตุ ไม่มีตัวตน มีได้ลาออกจากโรงเรียน และโรงเรียนไม่สามารถจำหน่ายรายชื่อออกจากทะเบียนนักเรียนได้

ขั้นตอนการจัดทำบัญชีรายชื่อนักเรียนแวนลอย

๓.๑ เมื่อนักเรียนขาดเรียนติดต่อกันเป็นเวลา ๕ วันทำการ โดยไม่ทราบสาเหตุ ให้ปฏิบัติดังนี้

๓.๑.๑ ครูที่ปรึกษาบันทึกรายงานหัวหน้าระดับชั้น เพื่อติดตามนักเรียน และดำเนินการสืบหาข้อมูลเบื้องต้น

๓.๑.๒ หัวหน้าระดับชั้นรายงาน รองผู้อำนวยการสถานศึกษา กลุ่มบริหารกิจการนักเรียน และนำเสนอข้อมูล

๓.๑.๓ รองผู้อำนวยการสถานศึกษา กลุ่มบริหารกิจการนักเรียน และคณะกรรมการดำเนินการติดตามนักเรียนครั้งที่ ๑

๓.๒ เมื่อนักเรียนขาดเรียนติดต่อกันเป็นเวลา ๑๐ วันทำการ โดยไม่ทราบสาเหตุ ให้ปฏิบัติดังนี้



๓.๒.๑ ครูที่ปรึกษารายงานหัวหน้าระดับชั้น เพื่อลงบัญชีรายชื่อนักเรียนแหวนลอยและติดตามนักเรียน

๓.๒.๒ หัวหน้าระดับชั้นรายงาน รองผู้อำนวยการสถานศึกษากลุ่มบริหารกิจการนักเรียน และนำเสนอข้อมูล

๓.๒.๓ รองผู้อำนวยการสถานศึกษากลุ่มบริหารกิจการนักเรียน เสนอผู้อำนวยการสถานศึกษา เพื่อขออนุมัติลงบัญชีรายชื่อนักเรียนแหวนลอย พร้อมเหตุผล

๓.๒.๔ ผู้อำนวยการสถานศึกษา อนุมัติ หรือพิจารณาสั่งการ

๓.๒.๕ นายทะเบียน จัดทำบัญชีรายชื่อนักเรียนแหวนลอย

บทบาทหน้าที่

๓.๓ ครูที่ปรึกษา มีหน้าที่ดังนี้

๓.๓.๑ สืบรวจและติดตามนักเรียนที่ขาดเรียนติดต่อกัน ๕ วันทำการ และเสนอชื่อนักเรียนต่อหัวหน้าระดับ / กลุ่มบริหารปกครองเพื่อติดตามนักเรียน

๓.๓.๒ สืบรวจและติดตามนักเรียนที่ขาดเรียนติดต่อกัน ๑๐ วันทำการ และเสนอชื่อนักเรียนต่อหัวหน้าระดับ/กลุ่มบริหารปกครอง เพื่อลงบัญชีรายชื่อนักเรียนแหวนลอย และติดตามนักเรียน

๓.๔ หัวหน้าระดับ/กลุ่มบริหารปกครอง มีหน้าที่ดังนี้

๓.๔.๑ ติดตามนักเรียนที่ขาดเรียนติดต่อกัน ๕ วันทำการ

๓.๔.๒ เสนอชื่อนักเรียนที่ขาดเรียนติดต่อกัน ๑๐ วันทำการ เพื่อลงบัญชีรายชื่อนักเรียนแหวนลอย และติดตามนักเรียน

๓.๔.๓ เมื่อผู้บริหารสถานศึกษา อนุมัติลงบัญชีรายชื่อนักเรียนแหวนลอยแล้วให้แจ้งนายทะเบียนเพื่อลงบัญชีรายชื่อนักเรียนแหวนลอย

๓.๕ ผู้บริหารสถานศึกษา มีหน้าที่ดังนี้

๓.๕.๑ ตรวจสอบข้อมูล

๓.๕.๒ พิจารณาสั่งการอนุมัติให้ลงบัญชีรายชื่อนักเรียนแหวนลอย หรือสั่งการอื่นใดตามที่เห็นสมควร

เห็นสมควร

๓.๖ นายทะเบียน มีหน้าที่ดังนี้

๓.๖.๑ รับทราบคำสั่งจากผู้บริหารสถานศึกษา

๓.๖.๒ จัดทำทะเบียนรายชื่อนักเรียนแหวนลอย

การยกเลิกรายชื่อนักเรียนแหวนลอย

๓.๗ กรณีที่นักเรียนมีชื่ออยู่ในบัญชีรายชื่อนักเรียนแหวนลอย กลับมารายงานตัวเพื่อเข้าเรียนตามปกติ

ให้ปฏิบัติดังนี้

๓.๗.๑ ครูที่ปรึกษารายงานหัวหน้าระดับชั้น เพื่อขอยกเลิกรายชื่อนักเรียนแหวนลอย

๓.๗.๒ หัวหน้าระดับชั้นรายงานรองผู้อำนวยการสถานศึกษากลุ่มบริหารกิจการนักเรียน



๓.๗.๓ รองผู้อำนวยการสถานศึกษา กลุ่มบริหารกิจการนักเรียน รายงานผู้อำนวยการสถานศึกษา

๓.๗.๔ ผู้อำนวยการสถานศึกษา อนุมัติให้ยกเลิกรายชื่อนักเรียนแหวนลอยคนนั้น

๓.๗.๕ นายทะเบียนลงบัญชียกเลิกรายชื่อนักเรียนแหวนลอย คนนั้น

๓.๘ ข้อมูลนักเรียนที่มีอยู่จริงในปัจจุบันของโรงเรียน ฐานข้อมูลนักเรียนของโรงเรียน มาจากทะเบียนนักเรียน ในช่วงตอนต้นปีการศึกษา สามารถแบ่งออกได้สองกลุ่ม ดังนี้

๓.๘.๑ ข้อมูลนักเรียนที่ยังไม่สามารถจำหน่ายออกจากทะเบียนนักเรียนได้ เช่น นักเรียนที่เรียนครบหลักสูตร แต่ไม่จบหลักสูตรได้ตามกำหนด นักเรียนที่ขาดเรียนไปโดยไม่ได้ลาออก

๓.๘.๒ ข้อมูลนักเรียนที่มีรายชื่ออยู่ในบัญชีรายชื่อนักเรียนชั้นต่าง ๆ (ห้องต่าง ๆ) ที่โรงเรียนจัดทำขึ้นตอนต้นปีการศึกษา

๓.๘.๓ ในระหว่างปีการศึกษา จะมีนักเรียนเข้า - ออก ระหว่างปีการศึกษา แบ่งออกได้ ๓ กลุ่ม ดังนี้

๓.๘.๓.๑ นักเรียนเข้าใหม่ ระหว่างปีการศึกษา

๓.๘.๓.๒ นักเรียนที่ออกกลางคัน ระหว่างปีการศึกษา

๓.๘.๓.๓ นักเรียนที่อยู่ในบัญชีรายชื่อนักเรียนแหวนลอย

๓.๘.๔ การรายงานข้อมูลจำนวนนักเรียนที่มีอยู่จริงในปัจจุบันของโรงเรียน ต้องพิจารณาจากข้อมูลจำนวนนักเรียนที่มีรายชื่อในบัญชีนักเรียนประจำชั้น ที่โรงเรียนจัดทำขึ้นตอนต้นปีการศึกษา บวกเพิ่มด้วยจำนวนนักเรียนที่เข้าใหม่ระหว่างปีการศึกษา ลบออกด้วยจำนวนนักเรียนที่ลาออกกลางคันระหว่างปีการศึกษา และลบออกด้วยจำนวนนักเรียนที่มีชื่ออยู่ในบัญชีรายชื่อนักเรียนแหวนลอย

๔. แนวปฏิบัติในการแก้ “๐”

ในการแก้ “๐” มีแนวปฏิบัติดังนี้

๔.๑ ให้นักเรียนแก้ตัวได้ไม่เกิน ๒ ครั้ง ทั้งนี้ต้องดำเนินการให้เสร็จสิ้นภายในปีการศึกษานั้น และก่อนแก้ตัวทุกครั้งนักเรียนต้องยื่นคำร้องขอสอบแก้ตัวที่กลุ่มบริหารวิชาการก่อน

๔.๒ การดำเนินการสอบแก้ตัวเป็นหน้าที่โดยตรงของครูผู้สอน เมื่อมีนักเรียนติด “๐” ในรายวิชาที่รับผิดชอบต้องดำเนินการแก้ “๐” ให้เสร็จสิ้นภายในปีการศึกษานั้น ถ้าไม่สามารถดำเนินการให้แล้วเสร็จตามกำหนดให้รายงานกลุ่มบริหารวิชาการรับทราบ ถ้าไม่ดำเนินการใด ๆ ถือว่าบกพร่องต่อหน้าที่ราชการ

๔.๓ ครูผู้สอนต้องจัดสอนซ่อมเสริมให้นักเรียนก่อนสอบแก้ตัวทุกครั้ง

๔.๔ ช่วงเวลาของการสอบแก้ตัวให้เป็นไปตามกำหนดปฏิทินปฏิบัติงานกลุ่มบริหารวิชาการ

๔.๕ ถ้านักเรียนไม่มาสอบแก้ตัวตามระยะเวลาที่กำหนดถือว่าได้ผลการเรียน “๐” ตามเดิม และมีสิทธิสอบแก้ตัวได้ ๒ ครั้ง ถ้านักเรียนสอบแก้ตัวครั้งที่ ๒ แล้วยังไม่ผ่านให้ปฏิบัติตามแนวปฏิบัติการเรียนซ้ำ

๔.๖ ครูที่ปรึกษาเป็นผู้มีหน้าที่ติดตามผลการเรียนของนักเรียนที่อยู่ในความรับผิดชอบทุกรายวิชา พร้อมทั้งกวดขันให้นักเรียนมาดำเนินการแก้ “๐” ตามกำหนดเวลา

๔.๗ การให้นักเรียนสอบแก้ตัว ครูผู้สอนควรดำเนินการดังนี้

๔.๗.๑ ตรวจสอบดูว่านักเรียนติด “๐” เนื่องจากไม่ผ่านจุดประสงค์ใดหรือตัวชี้วัดใด



๔.๗.๒ ดำเนินการสอนซ่อมเสริมในจุดประสงค์/ตัวชี้วัดที่นักเรียนสอบไม่ผ่าน

๔.๗.๓ การดำเนินการสอบแก้ตัว คำว่า “สอบแก้ตัว” ไม่ได้หมายความว่า จะต้องทดสอบด้วยข้อสอบที่เป็นข้อเขียนเท่านั้น นักเรียนจะสอบแก้ตัวอย่างไรนั้นต้องดูว่าในจุดประสงค์นั้น นักเรียนไม่ผ่านตรงส่วนใด เช่น ในส่วน K, P, A ก็ให้ซ่อมตรงคะแนนในส่วนนั้น

๔.๘ ขั้นตอนและแนวปฏิบัติในการแก้ “๐” ของนักเรียน

๔.๘.๑ กลุ่มบริหารวิชาการโดยงานวัดผลสำรวจนักเรียนที่มีผลการเรียน “๐” และกำหนดวันเวลา สอบแก้ตัวตามปฏิทินการปฏิบัติงานของกลุ่มบริหารวิชาการ

๔.๘.๒ แจ้งให้นักเรียนที่มีผลการเรียน “๐” ได้รับทราบ

๔.๘.๓ กลุ่มบริหารวิชาการแจ้งครูที่ปรึกษาได้รับทราบเพื่อช่วยดูแลและติดตามนักเรียนมาดำเนินการแก้ “๐”

๔.๘.๔ นักเรียนที่ติด “๐” มายื่นคำร้องขอแก้ “๐” ที่กลุ่มบริหารวิชาการ และกลุ่มบริหารวิชาการแจ้งให้ครูประจำวิชาได้รับทราบ พร้อมกับใบคำร้องขอสอบแก้ตัวของนักเรียน

๔.๘.๕ ครูประจำวิชาดำเนินการสอนซ่อมเสริมและให้นักเรียนสอบแก้ตัว

๔.๘.๖ ครูประจำวิชานำผลการสอบแก้ตัวของนักเรียนมารายงานให้กลุ่มบริหารวิชาการรับทราบ

๔.๘.๗ กลุ่มบริหารวิชาการแจ้งผลการสอบแก้ตัวให้นักเรียนและครูที่ปรึกษารับทราบ

๔.๙ ระดับผลการเรียนหลังจากนักเรียนทำการสอบแก้ตัวแล้วอยู่ที่ “๐” หรือ “๑” เท่านั้น ระดับผลการเรียนหลังสอบแก้ตัวถ้านักเรียนยังได้ “๐” อยู่ ให้นักเรียนผู้นั้นเรียนซ้ำใหม่หมดทั้งรายวิชา

๕. แนวปฏิบัติในการแก้ “ร”

ในการแก้ “ร” มีแนวปฏิบัติดังนี้

๕.๑ การดำเนินการแก้ “ร” เป็นหน้าที่โดยตรงของครูผู้สอน เมื่อมีนักเรียนติด “ร” ในรายวิชาที่รับผิดชอบต้องดำเนินการแก้ “ร” ให้เสร็จสิ้นภายในปีการศึกษานั้น ถ้าไม่สามารถดำเนินการให้แล้วเสร็จตามกำหนด ให้รายงานกลุ่มบริหารวิชาการรับทราบ ถ้าไม่ดำเนินการใด ๆ ถือว่าบกพร่องต่อหน้าที่ราชการ

๕.๒ การแก้ไขผลการเรียน “ร” แยกออกเป็น ๒ กรณีคือ

๕.๒.๑ ได้ระดับผลการเรียน “๐ - ๔” ในกรณีที่เนื่องมาจากเหตุสุดวิสัย เช่น เจ็บป่วย หรือเกิดอุบัติเหตุไม่สามารถมาเข้าสอบได้

๕.๒.๒ ได้ระดับผลการเรียน “๐ - ๑” ในกรณีที่สถานศึกษาได้พิจารณาแล้วเห็นว่าไม่ใช่เหตุสุดวิสัย เช่นมี เจตนาหลบการสอบเพื่อหวังผลบางอย่าง หรือไม่สนใจทำงานที่ได้รับมอบหมายให้ทำเป็นต้น

๕.๓ การแก้ “ ร ” ต้องดำเนินการให้แล้วเสร็จภายในปีการศึกษานั้น ถ้านักเรียนที่มีผลการเรียน “ ร ” ไม่มาดำเนินการแก้ “ร” ให้เสร็จสิ้นตามกำหนดเวลา นักเรียนผู้นั้นต้องเรียนซ้ำทั้งรายวิชาหรือเปลี่ยนรายวิชาใหม่ ในกรณีที่เปลี่ยนรายวิชาเพิ่มเติม

๕.๔ ถ้าหากนักเรียนที่มีผลการเรียน “ ร ” ผู้นั้นไม่สามารถมาทำการแก้ “ ร ” ตามกำหนดเวลาได้เนื่องจากเหตุสุดวิสัย ให้อยู่ในดุลพินิจของหัวหน้าสถานศึกษาจะขยายเวลาการแก้ “ ร ” ออกไปอีก ๑ ภาคเรียนแต่ถ้าพ้นกำหนดแล้ว นักเรียนยังไม่มาดำเนินการแก้ “ ร ” ให้นักเรียนผู้นั้นเรียนซ้ำใหม่หมดทั้งรายวิชา

๕.๕ ขั้นตอนและแนวปฏิบัติในการแก้ “ ร ” ของนักเรียน



๕.๕.๑ กลุ่มบริหารวิชาการโดยงานวัดผลสำรวจนักเรียนที่มีผลการเรียน “ ร ” และแจ้งให้นักเรียนรับทราบ

๕.๕.๒ กลุ่มบริหารวิชาการแจ้งครูที่ปรึกษารับทราบเพื่อช่วยดูแลและติดตามนักเรียนมาดำเนินการแก้ “ ร ”

๕.๕.๓ นักเรียนที่ติด “ ร ” มายื่นคำร้องขอแก้ “ ร ” ที่กลุ่มบริหารวิชาการ และกลุ่มบริหารวิชาการแจ้งให้ครูประจำวิชารับทราบ

๕.๕.๔ ครูประจำวิชาดำเนินการ แก้ “ ร ” ให้กับนักเรียน

๕.๕.๕ ครูประจำวิชานำผลการแก้ “ ร ” ของนักเรียนมารายงานให้กลุ่มบริหารวิชาการรับทราบ

๕.๕.๖ กลุ่มบริหารวิชาการแจ้งผลการแก้ “ ร ” ให้นักเรียนและครูที่ปรึกษารับทราบ

๖. แนวปฏิบัติในการแก้ “ มส. ”

ในการแก้ “มส.” มีแนวปฏิบัติดังต่อไปนี้

๖.๑ ครูผู้สอนได้พิจารณาสาเหตุที่นักเรียนได้ผลการเรียน “มส.” ซึ่งมีอยู่ ๒ กรณีคือ

๖.๑.๑ นักเรียนมีเวลาเรียนไม่ถึง ๖๐ % ไม่มีสิทธิยื่นคำร้องขอมีสิทธิ์สอบ ต้องเรียนซ้ำใหม่
หมด

๖.๑.๒ นักเรียนมีเวลาเรียนไม่ถึง ๘๐ % แต่ไม่น้อยกว่า ๖๐ %

๖.๑.๒.๑ ให้นักเรียนยื่นคำร้องขอแก้ผลการเรียน “มส.” จากครูผู้สอน

๖.๑.๒.๒ ครูผู้สอนต้องจัดให้นักเรียนเรียนเพิ่มเติมเพื่อให้เวลาครบตามรายวิชานั้น ๆ
โดยอาจใช้ชั่วโมงว่าง / วันหยุด

๖.๑.๒.๓ เมื่อนักเรียนมาดำเนินการแก้ “มส.” ตามข้อ ๒ แล้วจะได้ระดับผลการเรียน ๐ – ๑

๖.๑.๒.๔ ถ้านักเรียนไม่มาแก้ “มส.” ให้เสร็จตามระยะเวลาที่กำหนดให้นักเรียนผู้นั้นต้องเรียนซ้ำ

๖.๑.๒.๕ ถ้ามีเหตุสุดวิสัยไม่สามารถมาแก้ “มส.” ได้ ให้อยู่ในดุลพินิจของหัวหน้าสถานศึกษาที่จะขยายเวลาแก้ “มส.” ออกไปอีก ๑ ภาคเรียน เมื่อพ้นกำหนดนี้แล้วให้นักเรียนผู้นั้นเรียนซ้ำหรือให้เปลี่ยนรายวิชาใหม่ได้ในกรณีที่เป็นรายวิชาเพิ่มเติม

๖.๒ ขั้นตอนและแนวปฏิบัติในการแก้ “มส.” ของนักเรียน

๖.๒.๑ ครูประจำวิชาแจ้งผล “มส.” ของนักเรียนที่กลุ่มบริหารวิชาการ

๖.๒.๒ กลุ่มบริหารวิชาการโดยงานวัดผลแจ้งนักเรียนที่มีผลการเรียน “มส.” รับทราบ

๖.๒.๓ กลุ่มบริหารวิชาการแจ้งครูที่ปรึกษารับทราบเพื่อช่วยดูแลและติดตามนักเรียนมาดำเนินการแก้ “มส.”

๖.๒.๔ นักเรียนที่ติด “มส.” นำผู้ปกครองมายื่นคำร้องขอแก้ “มส.” ที่กลุ่มบริหารวิชาการ กลุ่มบริหารวิชาการแจ้งให้ครูประจำวิชารับทราบ เพื่อดำเนินการแก้ “มส.” ของนักเรียนตามแนวปฏิบัติ



แก่ “มส.” ของนักเรียน ครูประจำวิชานำผลการแก่ “มส.” ของนักเรียนมารายงานให้กลุ่มบริหารวิชาการ รับทราบ กลุ่มบริหารวิชาการแจ้งผลการแก่ “มส.” ให้นักเรียนและครูที่ปรึกษาได้รับทราบ

๗. แนวปฏิบัติในการเรียนซ้ำ

ในการจัดให้นักเรียน “เรียนซ้ำ” มีแนวปฏิบัติดังนี้

๗.๑ ให้ครูผู้สอนเดิมในรายวิชานั้นเป็นผู้รับผิดชอบสอนซ้ำ

๗.๒ การดำเนินการ “เรียนซ้ำ” เป็นหน้าที่โดยตรงของครูผู้สอน เมื่อมีนักเรียน “เรียนซ้ำ” ในรายวิชา ที่รับผิดชอบต้องดำเนินการ “เรียนซ้ำ” ให้เสร็จสิ้นภายในภาคเรียนถัดไป ถ้าไม่สามารถดำเนินการให้แล้วเสร็จ ตามกำหนด ให้รายงานกลุ่มบริหารวิชาการรับทราบ ถ้าไม่ดำเนินการใด ๆ ถือว่าบกพร่องต่อหน้าที่ราชการ

๗.๓ ครูผู้สอนและนักเรียนกำหนดจัดตารางเรียนร่วมกันให้จำนวนชั่วโมงครบตามระดับชั้น และครบ ตามหน่วยการเรียนรู้ของรายวิชานั้น ๆ ครูผู้สอนอาจมอบหมายงานให้ในชั่วโมงที่กำหนด จะสอนหรือมอบหมาย งานให้ทำจะมากหรือน้อยต้องพิจารณาตามความสามารถของนักเรียนเป็นรายบุคคล

๗.๔ สำหรับช่วงเวลาจัดให้เรียนซ้ำอาจทำได้ดังนี้

๗.๔.๑ ชั่วโมงว่าง

๗.๔.๒ ใช้เวลาหลังเลิกเรียน

๗.๔.๓ วันหยุดราชการ

๗.๔.๔ สอนเป็นครั้งคราวแล้วมอบหมายงานให้ทำ

๗.๕ การประเมินผลการเรียนให้ดำเนินการตามระเบียบการประเมินผลทุกประการ

๗.๖ ครูผู้สอนส่งผลการเรียนซ้ำพร้อมกับการประเมินผลปลายภาคเรียนให้กลุ่มบริหารวิชาการ

๗.๗ ขั้นตอนและแนวปฏิบัติในการ “เรียนซ้ำ” ของนักเรียน

๗.๗.๑ กลุ่มบริหารวิชาการโดยงานวัดผลสำรวจและแจ้งนักเรียนที่ต้อง “เรียนซ้ำ” รับทราบ

๗.๗.๒ กลุ่มบริหารวิชาการแจ้งครูที่ปรึกษาได้รับทราบเพื่อช่วยดูแลและติดตามนักเรียน มาดำเนินการ “เรียนซ้ำ”

๗.๗.๓ นักเรียน “เรียนซ้ำ” มายื่นคำร้องขอ “เรียนซ้ำ” ที่กลุ่มบริหารวิชาการ

๗.๗.๔ กลุ่มบริหารวิชาการแจ้งให้ครูประจำวิชาได้รับทราบ เพื่อดำเนินการ “เรียนซ้ำ” ของ นักเรียน ตามแนวปฏิบัติ

๗.๗.๕ ครูประจำวิชานำผลการประเมินการ “เรียนซ้ำ” ของนักเรียนรายงานให้กลุ่มบริหาร วิชาการรับทราบ

๗.๗.๖ กลุ่มบริหารวิชาการแจ้งผลการ “เรียนซ้ำ” ให้นักเรียนและครูที่ปรึกษาได้รับทราบ

๘. แนวปฏิบัติการจัดสอนแทน

๘.๑ ทุกครั้งที่มิครูในกลุ่มสาระการเรียนรู้ ดิตราชการ / ขาด / ลา ฯลฯ ไม่สามารถมาปฏิบัติราชการ ได้ ให้หัวหน้ากลุ่มสาระ หรือ ผู้ที่ได้รับมอบหมาย จัดให้มีการสอนแทนในชั่วโมงนั้น ๆ ถ้าจัดไม่ได้ให้แจ้ง กลุ่มบริหารวิชาการ

๘.๒ บันทึกการจัดสอนแทนในเอกสารที่กลุ่มบริหารวิชาการแจกให้ทุกครั้ง

๘.๓ หัวหน้ากลุ่มสาระ หรือผู้ที่ได้รับมอบหมายส่งบันทึกการจัดสอนแทนทุกวันศุกร์



๘.๔ หัวหน้ากลุ่มสาระฯ รวบรวมการสอนแทนเมื่อสิ้นภาคเรียนทุกภาคเรียน ส่งกลุ่มบริหารวิชาการ หมายเหตุ

เมื่อครูท่านใดมีธุระจำเป็นที่จะต้องลากิจ หรือ ไปราชการ จะต้องทำการแลกชั่วโมงสอน หรือ จัดเตรียมเอกสาร เช่น ใบงาน ใบความรู้ หรือ มอบหมายงานให้นักเรียนทำในช่วงเวลาดังกล่าว แล้วมอบให้หัวหน้ากลุ่มสาระฯ เพื่อให้ผู้ที่ทำการสอนแทนจะได้ทำการสอนต่อไป

๙. แนวปฏิบัติการส่งแผนการจัดการเรียนรู้

ครูทุกคนจะต้องมีแผนการจัดการเรียนรู้ ก่อนนำไปจัดกิจกรรมการเรียนรู้ให้กับนักเรียน และมีแนวปฏิบัติดังนี้

๙.๑ ให้ครูทุกคนจัดทำแผนการจัดการเรียนรู้ มีการวิเคราะห์มาตรฐานการเรียนรู้/ตัวชี้วัด เพื่อกำหนดขอบข่ายสาระที่จะใช้ในการจัดการเรียนการสอน มีการจัดทำโครงสร้างรายวิชาและแผนการประเมินให้ครบถ้วน ในการจัดทำแผนการจัดการเรียนรู้ให้มียุทธศาสตร์ประกอบของแผนครบถ้วน โดยยึดรูปแบบที่กลุ่มบริหารวิชาการกำหนดให้องค์ประกอบของแผนการจัดการเรียนรู้ ประกอบด้วย

๑. รายละเอียดของแผนการจัดการเรียนรู้และหน่วยการเรียนรู้
๒. สาระสำคัญ/ความคิดรวบยอด
๓. ตัวชี้วัด/จุดประสงค์การเรียนรู้
๔. สาระการเรียนรู้
- ๔.๑ สาระการเรียนรู้แกนกลาง
- ๔.๒ สาระการเรียนรู้ท้องถิ่น (ถ้ามี)
๕. สมรรถนะผู้เรียน (เฉพาะหัวข้อที่ต้องการประเมินผู้เรียน)
๖. คุณลักษณะอันพึงประสงค์ (เฉพาะหัวข้อที่ต้องการประเมินผู้เรียน)
๗. กิจกรรมการเรียนรู้
๘. การวัดและการประเมินผล
๙. สื่อ/แหล่งเรียนรู้

หมายเหตุ อาจมีการเพิ่มเติมรายละเอียดได้ตามความเหมาะสมและธรรมชาติของวิชาที่จัดกิจกรรม

๙.๒ ให้คุณครูบันทึกรายงานการจัดทำแผนการจัดการเรียนรู้ เสนอกกลุ่มบริหารวิชาการและหัวหน้าสถานศึกษา เพื่อให้ความเห็นชอบก่อนนำไปใช้จัดกิจกรรมให้กับนักเรียน

๙.๓ การจัดส่งแผนการจัดการเรียนรู้ของครู ให้จัดส่งที่หัวหน้ากลุ่มสาระการเรียนรู้ก่อนนำไปใช้จัดกิจกรรม ๒ สัปดาห์ โดยให้ส่งอย่างน้อยเดือนละ ๒ ครั้ง และให้หัวหน้ากลุ่มสาระการเรียนรู้เป็นผู้รวบรวมตรวจสอบและรายงานกลุ่มบริหารวิชาการทราบทุกวันศุกร์ หากไม่รายงานถือว่าบกพร่องต่อหน้าที่

๙.๔ หลังการจัดกิจกรรมการเรียนการสอนในแต่ละวัน ให้ครูทุกคนที่มีคาบสอน ส่งบันทึกหลังสอนทุกครั้ง ที่กลุ่มบริหารวิชาการ ในคาบสุดท้ายก่อนเลิกเรียน

๙.๕ หลังจากจัดการเรียนรู้จนครบหน่วยการเรียนรู้ ให้มีการวัดและประเมินผลผู้เรียนให้เสร็จสิ้น โดยแจ้งข้อมูลนักเรียนผ่านเกณฑ์การประเมินและไม่ผ่านเกณฑ์ ในกรณีที่นักเรียนไม่ผ่านเกณฑ์ให้ทำการซ่อมเสริม



และหาวิธีช่วยเหลือ ดำเนินการประเมินผลจนกระทั่งนักเรียนผ่านเกณฑ์การประเมินทั้งหมดในหน่วยนั้น ๆ ก่อนจะไปสอนในหน่วยการเรียนรู้ถัดไป

๑๐. แนวปฏิบัติในการเข้าห้องเรียนและออกจากห้องเรียนของครูผู้สอน

ในการเข้าใช้ห้องเรียนของครูซึ่งเป็นห้องเรียนที่ต้องใช้ร่วมกันจึงจำเป็นต้องช่วยกันรักษาความสะอาด และความเป็นระเบียบวินัย และจะต้องรับผิดชอบร่วมกัน โดยมีข้อปฏิบัติดังนี้

๑๐.๑ ให้คุณครูเข้าห้องเรียนที่รับผิดชอบสอนตามตารางสอนที่ทางกลุ่มบริหารวิชาการจัดให้ ให้ตรงเวลา และสอนให้เต็มเวลาที่กำหนด

๑๐.๒ หากมีความจำเป็นต้องเปลี่ยนแปลงการใช้ห้องเรียน ในการจัดกิจกรรมให้แจ้งให้ผู้รับผิดชอบห้องนั้น ๆ ทราบล่วงหน้าและมีการลงบันทึกการใช้ห้องให้เรียบร้อย เช่น ห้องสมุด ห้องปฏิบัติการต่าง ๆ เป็นต้น

๑๐.๓ ให้คุณครูเข้าสอนให้ตรงเวลาตามตารางสอนกำหนด หากติดราชการ / ขาด / ลา ฯลฯ ให้มอบหมายให้มีผู้สอนแทน การมอบหมายงานให้เด็กปฏิบัติเพียงลำพังโดยไม่มีครูควบคุมเป็นสิ่งไม่ควรกระทำ เนื่องจากเป็นละทิ้ง/ทอดทิ้งหน้าที่ในการสอน ซึ่งมีความผิดชัดเจน

๑๐.๔ การจัดการเรียนรู้ควรจัดสภาพแวดล้อมและสร้างบรรยากาศที่เอื้อต่อการเรียนรู้ กระตุ้นให้นักเรียนได้มีส่วนร่วมในการคิดและลงมือปฏิบัติ ใช้สื่อการเรียนที่หลากหลายทันสมัย มีการวัดและประเมินผลที่หลากหลายเน้นที่พัฒนาการของผู้เรียน และความแตกต่างระหว่างบุคคล

๑๐.๕ ก่อนหมดเวลาเรียน ให้นักเรียนได้จัดโต๊ะ-เก้าอี้ให้อยู่ในสภาพที่เรียบร้อย จัดเก็บสิ่งของเข้าที่ให้เรียบร้อยและเก็บกวาดห้องเรียนให้สะอาด ทิ้งขยะ ตรวจสอบความเรียบร้อยก่อนออกจากห้อง เช่น ไฟฟ้าและพัดลมตลอดจนวัสดุอุปกรณ์ต่าง ๆ ให้เรียบร้อย

๑๐.๖ ออกจากห้องเรียนเมื่อหมดเวลาและมีเสียงสัญญาณดัง

หมายเหตุ หากห้องเรียนสกปรก ไม่มีความเป็นระเบียบเรียบร้อย และไม่พร้อมให้นักเรียนเข้าไปใช้บริการ ให้รายงานเป็นลายลักษณ์อักษรให้กลุ่มบริหารวิชาการทราบทันที และครูที่ใช้ห้องเรียนก่อนคาบนั้นจะต้องรับผิดชอบ เพราะเป็นหน้าที่ของครูผู้นั้นโดยตรง ทั้งนี้จะพิจารณาจากตารางการใช้ห้องตามตารางสอนที่กลุ่มบริหารวิชาการจัดไว้ให้ กรณีห้องข้างเคียงไม่มีครูเข้าสอนหรือครูเข้าห้องสายและนักเรียนส่งเสียงดังรบกวนการเรียนของห้องอื่น ให้ครูที่ได้รับความสะดวกเรียบร้อยรายงานให้กลุ่มบริหารวิชาการทราบทันที เพื่อรายงานให้ผู้อำนวยความสะดวกต่อไป

๑๑. เอกสาร ปพ. ๕

๑๑.๑ กลุ่มบริหารวิชาการได้จัดทำ ปพ. ๕ พร้อมรายชื่อนักเรียนทุกห้อง ครูทุกท่าน ทุกรายวิชาไว้ที่กลุ่มบริหารวิชาการ

๑๑.๒ การบันทึกรายการต่าง ๆ

๑๑.๒.๑ การวิเคราะห์ผู้เรียน ด้านการเรียน ม.๑ และ ม. ๔ ให้ใช้ผลสอบ O-NET ในรายวิชานั้น ๆ ส่วน ม. ๒, ม.๓ ม.๕ และ ม.๖ ให้ใช้ผลการเรียนในรายวิชานั้น ๆ ในชั้นที่ถดถอยมา ๑ ระดับชั้น (ปีการศึกษาที่ผ่านมา)



๑๑.๒.๒ การวิเคราะห์ผู้เรียน ด้านพฤติกรรม ให้ใช้ผลการประเมิน SDQ ม.๑ และ ม. ๔ ให้ประเมินใหม่ส่วน ม.๒, ม.๓ ม. ๕ และ ม.๖ ให้ใช้ผลการประเมินในชั้นที่ถัดลงมา ๑ ระดับชั้น (ปีการศึกษาที่ผ่านมา)

๑๑.๒.๓ การบันทึกเวลาเรียนในช่องวันที่ ให้ใส่วัน จันทร์-วันศุกร์ (เช่น ๑๗-๑๘-๑๙-๒๐-๒๑) ให้ครบทุกช่อง ส่วนในช่องเวลาเรียน ถ้าเป็นคาบเดียว ใส่เลข ๑,๒,๓ ตามลำดับ ถ้าเป็นคาบคู่ ให้ใส่ ๑-๒,๓-๔,....)

๑๑.๒.๔ ให้ใส่เครื่องหมาย ✓ ลงในช่องเวลาเรียนของนักเรียนแต่ละคน ถ้านักเรียนขาด ลา ให้ใส่ (ข) ขาดเรียน (ล) ลา

๑๑.๒.๕ ช่องรวมเวลาเรียน ตัวเลขด้านบน คือร้อยละ ๘๐ ของเวลาเรียน ด้านล่าง คือจำนวนคาบเต็ม

๑๑.๒.๖ อัตราส่วนคะแนน ระหว่างภาค : ปลายภาค ๕ วิชาหลัก ทั้งพื้นฐานและเพิ่มเติม ควรกำหนดสัดส่วนเป็น ๗๐ : ๓๐ ส่วนวิชาอื่น ๆ เช่น สุขศึกษาพลศึกษา ศิลปะศึกษา การงานอาชีพและเทคโนโลยี อาจใช้สัดส่วน ๘๐:๒๐ , ๙๐ : ๑๐ ตามความเหมาะสม

หมายเหตุ หลักสูตร ๕๑ เน้นให้เก็บคะแนนระหว่างภาคมากกว่าปลายภาค ซึ่งการเก็บระหว่างภาคถือว่าการประเมินเพื่อพัฒนานักเรียน (formative) ส่วนการเก็บคะแนนปลายภาคเป็นการประเมินเพื่อสรุปผล (summative)

๑๑.๒.๗ การสอบจุดประสงค์การเรียนรู้ (ตัวชี้วัด) และการสอบกลางภาค ให้ใส่คะแนนที่นักเรียนได้ลงในช่องบันทึกคะแนน สำหรับนักเรียนที่ได้คะแนนไม่ผ่านเกณฑ์ที่กำหนด หลังจากมีการสอบแก้ตัวแล้ว จะได้ไม่เกินครึ่งของคะแนนเต็ม ให้บันทึกดังนี้ คะแนนเต็ม ๑๐ คะแนน นักเรียนสอบได้ ๒ คะแนน หลังจากสอบแก้ตัวแล้ว ได้ ๖ คะแนน (เกณฑ์ที่ครูกำหนด) บันทึกคะแนนเป็น ๒/๖ หากบันทึกเฉพาะ เลข ๒ แสดงว่า นักเรียนยังไม่สอบแก้ตัวเพื่อปรับคะแนน

๑๑.๒.๘ การวัดและประเมินผลด้านคุณลักษณะอันพึงประสงค์ ให้บันทึกลงใน ปพ. ๕

๑๑.๒.๙ การวัดและประเมินผลด้านการอ่าน คติวิเคราะห์ และเขียน ผลการประเมินในลงไป ปพ. ๕ หน้าการวัดและประเมินผลด้านการอ่าน คติวิเคราะห์และเขียน

๑๑.๒.๑๐ คำอธิบายรายวิชา ตัวชี้วัด/ผลการเรียนรู้ พิมพ์ปิดทับ หรือเขียน ก็ได้

๑๒. การจัดทำแบบทดสอบกลางภาค/ปลายภาค

ในการดำเนินการสอบกลางภาคและปลายภาค แนวปฏิบัติ

๑๒.๒ ครูประจำวิชาออกข้อสอบโดยให้มีข้อสอบทั้งแบบปรนัยและอัตนัย ในอัตราส่วน ๗๐:๓๐ หรือตามสัดส่วนที่ตกลงกัน

๑๒.๓ นำข้อสอบ O-Net ในปีที่ผ่านมา ๆ มาบรรจุลงไปในข้อสอบทั้งกลางภาคและปลายภาคอย่างน้อย ร้อยละ ๑๐ ของข้อสอบทั้งหมด เช่น ข้อสอบ ๔๐ ข้อ มีข้อสอบ O-Net ๔-๕ ข้อ เป็นต้น

๑๒.๔ ข้อสอบควรครอบคลุมทั้ง ความรู้ ความจำ (๑) ความเข้าใจ (๒) การนำไปใช้ (๓) วิเคราะห์ (๔) สังเคราะห์ (๕) การประเมินค่า (๖)



๑๒.๕ ข้อสอบต้องผ่านการหาค่า IOC โดยใช้ผู้เชี่ยวชาญในกลุ่มสาระเดียวกันจำนวน ๓-๕ คน (ค่า IOC คือ ค่าความเที่ยงตรงของข้อสอบ โดยค่าความสอดคล้องของข้อสอบกับจุดประสงค์ที่ใช้ได้อยู่ระหว่าง ๐.๕๐-๑)

๑๒.๖ ส่งข้อสอบต้นฉบับ พร้อมสำเนาครบถ้วนตามจำนวนผู้เข้าสอบ ให้กลุ่มวิชาการตรวจสอบทันตามกำหนดเวลา หากล่าช้ากว่ากำหนด ถือว่าบกพร่องต่อหน้าที่ราชการ

๑๓. การรายงานผลการวัดและประเมินผลการเรียน

การวัดและประเมินผลการเรียน ที่จะต้องรายงานให้ทันตามกำหนดเวลาตามปฏิทินงานกลุ่มบริหารวิชาการ ซึ่งหากล่าช้ากว่ากำหนดถือว่าบกพร่องต่อหน้าที่ราชการ มีดังนี้

๑๓.๑ การส่งสมุด ปพ. ๕

๑๓.๒ แบบบันทึกกิจกรรมพัฒนาผู้เรียน ประกอบด้วย

๑๓.๒.๑ กิจกรรมชุมนุม

๑๓.๒.๒ กิจกรรมลูกเสือ เนตรนารี และนักศึกษาวิชาทหาร

๑๓.๒.๓ กิจกรรมบำเพ็ญประโยชน์

๑๓.๒.๔ กิจกรรมแนะแนว

๑๓.๓ แบบประเมินคุณลักษณะอันพึงประสงค์ (ครูที่ปรึกษา) แบบประเมินการอ่าน คิดวิเคราะห์และเขียน (ครูผู้สอน)

๑๓.๔ การบันทึกข้อมูลผลการวัดและประเมินผลการเรียนในรายวิชาที่รับผิดชอบลงใน SGS เอกสาร

หลักฐานทางการศึกษา

ระเบียบแสดงผลการเรียน (TRANSCRIPT) (ปพ.๑)

เป็นเอกสารสำหรับบันทึกข้อมูลผลการเรียนของผู้เรียนตามเกณฑ์การผ่านช่วงชั้นของหลักสูตรการศึกษาขั้นพื้นฐานแต่ละช่วงชั้น ได้แก่ ผลการเรียนรู้ตามกลุ่มสาระการเรียนรู้ ๘ กลุ่ม ผลการประเมินการอ่าน คิด วิเคราะห์เขียน ผลการประเมินคุณลักษณะอันพึงประสงค์ของโรงเรียน และผลการประเมินกิจกรรมพัฒนาผู้เรียน โรงเรียนจะต้องจัดทำและออกเอกสารนี้ให้กับผู้เรียนเป็นรายบุคคล เมื่อจบการศึกษาแต่ละช่วงชั้น เพื่อใช้ประโยชน์ในด้านต่าง ๆ ต่อไปนี้

- แสดงผลการเรียนของผู้เรียนตามโครงสร้างหลักสูตรของโรงเรียน
- รับรองผลการเรียนของผู้เรียนตามข้อมูลที่บันทึกในเอกสาร
- ตรวจสอบผลการเรียนและวุฒิการศึกษาของผู้เรียน
- ใช้เป็นหลักฐานแสดงวุฒิการศึกษาเพื่อสมัครเข้าศึกษาต่อ สมัครงานหรือ ขอรับสิทธิประโยชน์อื่นใด

ที่พึงมีพึงได้ตามวุฒิการศึกษานั้น

หลักฐานแสดงวุฒิการศึกษา (ประกาศนียบัตร) (ปพ.๒)

เป็นวุฒิบัตรที่มอบให้ผู้เรียนที่สำเร็จการศึกษาหลักสูตรการศึกษาขั้นพื้นฐาน เพื่อประกาศและรับรองวุฒิการศึกษาของผู้เรียน ส่งผลให้ผู้เรียนได้รับศักดิ์และสิทธิต่าง ๆ ของผู้สำเร็จการศึกษาตามวุฒิแห่งประกาศนียบัตรนั้นประกาศนียบัตรสามารถนำไปใช้ประโยชน์ได้ ดังนี้



- แสดงวุฒิทางการศึกษาของผู้เรียน
- ตรวจสอบวุฒิทางการศึกษาของผู้เรียน
- ใช้เป็นหลักฐานแสดงวุฒิการศึกษา เพื่อสมัครเข้าศึกษาต่อ สมัครงานหรือขอรับสิทธิประโยชน์อื่นใดที่พึงมีพึงได้ตามวุฒิการศึกษาแห่งประกาศนียบัตรนั้นแบบรายงานผู้สำเร็จการศึกษา (ปพ.๓) เป็นเอกสารสำหรับสรุปผลการเรียนของผู้สำเร็จการศึกษาตามหลักสูตรการศึกษาขั้นพื้นฐานแต่ละช่วงชั้น โดยบันทึกข้อมูลของผู้เรียนที่จบการศึกษาช่วงชั้นเดียวกัน รุ่นเดียวกัน ไว้ในเอกสารฉบับเดียวกัน เป็นเอกสารที่ผู้บริหารโรงเรียนใช้สำหรับตัดสินและอนุมัติผลการเรียนให้ผู้เรียนจบช่วงชั้น เป็นเอกสารทางการศึกษาที่สำคัญที่สุด ใช้เป็นหลักฐานแสดงคุณสมบัติหรือคุณวุฒิทางการศึกษาของผู้เรียน ผู้ที่มีรายชื่อในเอกสารนี้ทุกคน จะได้รับรองวุฒิทางการศึกษา จากกระทรวงศึกษาธิการ แบบรายงานผู้สำเร็จการศึกษา นำไปใช้ประโยชน์ ดังนี้
- เป็นเอกสารสำหรับตัดสินและอนุมัติผลการเรียนให้ผู้เรียนเป็นผู้สำเร็จการศึกษา
- เป็นเอกสารสำหรับตรวจสอบ ยืนยัน และรับรองความสำเร็จและวุฒิการศึกษาของผู้สำเร็จการศึกษาแต่ละคนตลอดไป

แบบรายงานผู้สำเร็จการศึกษา (ปพ.๓)

เป็นเอกสารสำหรับสรุปผลการเรียนของผู้สำเร็จการศึกษาตามหลักสูตรการศึกษาขั้นพื้นฐานแต่ละช่วงชั้น โดยบันทึกข้อมูลของผู้เรียนที่จบการศึกษาช่วงชั้นเดียวกัน รุ่นเดียวกัน ไว้ในเอกสารฉบับเดียวกัน เป็นเอกสารที่ผู้บริหารโรงเรียนใช้สำหรับตัดสินและอนุมัติผลการเรียนให้ผู้เรียนจบช่วงชั้น เป็นเอกสารทางการศึกษาที่สำคัญที่สุด ใช้เป็นหลักฐานแสดงคุณสมบัติหรือคุณวุฒิทางการศึกษาของผู้เรียน ผู้ที่มีรายชื่อในเอกสารนี้ทุกคน จะได้รับรองวุฒิทางการศึกษา จากกระทรวงศึกษาธิการ แบบรายงานผู้สำเร็จการศึกษา นำไปใช้ประโยชน์ ดังนี้

- เป็นเอกสารสำหรับตัดสินและอนุมัติผลการเรียนให้ผู้เรียนเป็นผู้สำเร็จการศึกษา
- เป็นเอกสารสำหรับตรวจสอบ ยืนยัน และรับรองความสำเร็จและวุฒิการศึกษาของผู้สำเร็จการศึกษาแต่ละคนตลอดไป

แบบแสดงผลการพัฒนาคุณลักษณะอันพึงประสงค์ (ปพ.๔)

โรงเรียนจะจัดทำเอกสารนี้และมอบให้ผู้เรียนทุกคนเมื่อจบช่วงชั้น หรือจบหลักสูตรการศึกษาขั้นพื้นฐานเอกสารนี้จะใช้บันทึกผลการประเมินผู้เรียนเกี่ยวกับคุณธรรม จริยธรรม และค่านิยมที่โรงเรียนกำหนดเป็นคุณลักษณะอันพึงประสงค์ของโรงเรียนแต่ละประการอย่างต่อเนื่อง และสรุปผลการประเมินเมื่อจบช่วงชั้น เพื่อให้ผู้เรียนนำไปใช้แสดง หรือรับรองคุณลักษณะของตน ควบคู่กับประเมินแสดงผลการเรียน (ปพ.๑)แบบแสดงผลการพัฒนาคุณลักษณะอันพึงประสงค์ (ปพ.๔) นำไปใช้ประโยชน์ ดังนี้

- แสดงผลการประเมินคุณลักษณะอันพึงประสงค์ของผู้เรียนแต่ละประการ
- ใช้เป็นหลักฐานแสดงคุณสมบัติของผู้เรียนในการสมัครเข้าศึกษาต่อสมัครทำงาน หรือเมื่อมีกรณีอื่นใดที่ผู้เรียนต้องแสดงคุณสมบัติเกี่ยวกับประวัติความประพฤติหรือคุณความดีต่าง ๆ



แบบบันทึกการพัฒนาคุณภาพผู้เรียน (ปพ.๕)

เป็นเอกสารที่โรงเรียนจัดทำขึ้น เพื่อให้ผู้สอนใช้บันทึกข้อมูลการวัดและประเมินผลการเรียนของผู้เรียน ตามแผนการจัดการเรียนการสอน และประเมินผลการเรียน เพื่อใช้เป็นข้อมูลสำหรับพิจารณาตัดสินผลการเรียนแต่ละรายวิชา เอกสารบันทึกผลการพัฒนาคุณภาพผู้เรียนสามารถนำไปใช้ประโยชน์ ดังนี้

- ใช้เป็นเอกสารประกอบการดำเนินงานในการวัดและประเมินผลการเรียนของผู้เรียน
- ใช้เป็นหลักฐานสำหรับตรวจสอบ รายงานและรับรองข้อมูลเกี่ยวกับวิธีการและกระบวนการวัดและประเมินผลการเรียน

เอกสารรายงานผลการพัฒนาคุณภาพผู้เรียนรายบุคคล (ปพ.๖)

เป็นเอกสารที่โรงเรียนจัดทำขึ้นเพื่อบันทึกข้อมูลการประเมินผลการเรียนรู้และพัฒนาการด้านต่าง ๆ ของผู้เรียนแต่ละคน ตามเกณฑ์การผ่านช่วงชั้นของหลักสูตรการศึกษาขั้นพื้นฐาน รวมทั้งข้อมูลด้านอื่น ๆ ของผู้เรียนทั้งที่บ้านและโรงเรียน โดยจัดทำเป็นเอกสารรายบุคคล เพื่อใช้สำหรับสื่อสารให้ผู้ปกครองของผู้เรียนแต่ละคนได้ทราบผลการเรียนและพัฒนาการด้านต่าง ๆ ของผู้เรียนอย่างต่อเนื่อง แบบรายงานผลการพัฒนาคุณภาพผู้เรียนรายบุคคล นำไปใช้ประโยชน์ ดังนี้

- รายงานผลการเรียน ความประพฤติ และพัฒนาการของผู้เรียนให้ผู้ปกครองได้รับทราบ
- ใช้เป็นเอกสารสื่อสาร ประสานงานเพื่อความร่วมมือในการพัฒนาและปรับปรุงแก้ไขผู้เรียน
- เป็นเอกสารหลักฐานสำหรับตรวจสอบ ยืนยัน และรับรองผลการเรียนและพัฒนาการต่าง ๆ ของผู้เรียน

ใบรับรองผลการศึกษา (ปพ.๗)

เป็นเอกสารที่โรงเรียนจัดทำขึ้น เพื่อใช้เป็นเอกสารสำหรับรับรองสถานภาพผู้เรียนหรือผลการเรียนของผู้เรียนเป็นการชั่วคราวตามที่ผู้เรียนร้องขอ ทั้งกรณี que ผู้เรียนกำลังศึกษาอยู่ในโรงเรียนและเมื่อจบการศึกษาไปแล้ว ใบรับรองผลการศึกษา นำไปใช้ประโยชน์ดังนี้

- รับรองความเป็นผู้เรียนของโรงเรียนที่เรียนหรือเคยเรียน
- รับรองและแสดงความรู้ วุฒิของผู้เรียน
- ใช้เป็นหลักฐานแสดงคุณสมบัติของผู้เรียนในการสมัครเข้าศึกษาต่อ สมัครเข้าทำงาน หรือเมื่อมีกรณีอื่นใดที่ผู้เรียนต้องแสดงคุณสมบัติเกี่ยวกับวุฒิความรู้ หรือสถานะ การเป็นผู้เรียนของตน
- เป็นหลักฐานสำหรับการตรวจสอบ รับรอง ยืนยันการใช้สิทธิ์ความเป็น ผู้เรียน หรือการได้รับการรับรองจากโรงเรียน